

# azucahica

## Muestra Nacional de Teatro Espiga de Oro

REVISTA INFORMATIVA MUNICIPAL - AÑO XXXII  
IX ÉPOCA - NÚMERO 338 - NOVIEMBRE 2024

Noviembre 2024

Sáb. 2. "Galdós Enamorado"

Teatro Pérez Galdós y Euroscena.

Dom. 3. "Una hermana para tres hermanos"

Producciones La Cochera

Sáb. 9. "Una cuestión de formas"

Calibán teatro

Dom. 10. "Los Bandos de Verona"

Secuencia 3

Sáb. 16. "Homo Ausente", Señora Rojo

Dom. 17. "Tennessee, dos obras cortas

y un entremés" Teatro Español y

Producciones Come y Calla

Sáb. 23. "Roca Negra", Prod. Showprime

Dom. 24. "Francisca", Producciones 099

Y además, compañías con componente local,  
taller municipal de Interpretación, centros  
educativos, colectivos Nosotr@s y Es (tu)yo...

Azuqueca de Henares



Azuqueca de Henares



## CARTAS A LA REDACCIÓN



**NOTA DE LA REDACCIÓN:** La Redacción de AZUCAHICA no comparte necesariamente el contenido de las cartas publicadas en esta sección, ni se hace responsable de las opiniones vertidas en ellas. Los textos, que deberán ir firmados, no deben sobrepasar las 40 líneas mecanografiadas y en los sobres debe figurar el encabezamiento "Cartas a la Redacción". Además, la persona remitente debe adjuntar fotocopia del D.N.I. y número de teléfono. AZUCAHICA se reserva el derecho de publicar, resumir o extractar las cartas. En el caso de que las cartas se envíen por correo electrónico (a la dirección [azucahica@azuqueca.net](mailto:azucahica@azuqueca.net)), se deberá hacer llegar a la Redacción de AZUCAHICA una copia del DNI del autor o autora.

**Notas:** No se ha recibido en la redacción ninguna carta para su publicación en esta sección de la revista municipal AZUCAHICA.

# tu ciudad limpia



## ¡Contamos contigo!

Según la ordenanza municipal, se prohíbe el abandono o deposición en la vía pública de cualquier material residual. **Sanciones hasta de 3.000€**



### CALENDARIO FISCAL



Azuqueca de Henares

CONCEPTO	PERIODO DE PAGO	CARGO DE DOMICILIADOS
Basura 2º semestre 2024	Del 21/10/24 al 23/12/24	4 de noviembre
Cursos Cultura 3º trimestre 2023/2024	Del 05/09/24 al 05/11/24	3 de noviembre
Cursos Deportes 3º trimestre 2023/2024	Del 05/09/24 al 05/11/24	2 de noviembre
Ayuda a domicilio (junio a agosto de 2024)	Domiciliación obligatoria	29 de octubre y 12 y 29 de noviembre
Suministro de agua 1º cuatrimestre de 2024	Del 05/09/24 al 05/11/24	1 de octubre
Pago Fácil 4º y 5º plazo	Domiciliación obligatoria	15 de octubre y 15 de diciembre
Puestos de mercado 2º trimestre de 2024	Del 07/10/24 al 09/12/24	23 de octubre
IBI urbana 2024	Del 20/09/24 al 20/11/24	10 de octubre
IBI rústica 2024	Del 20/09/24 al 20/11/24	9 de octubre
IAE 2024	Del 21/10/24 al 23/12/24	6 de noviembre
Vados 2024	Del 21/10/24 al 23/12/24	7 de noviembre

**GABINETE DE COMUNICACIÓN DEL AYUNTAMIENTO DE AZUQUECA DE HENARES**

Ayuntamiento de Azuqueca de Henares. Plaza de La Constitución, S/N  
19200 Azuqueca de Henares (Guadalajara)

**REVISTA AZUCAHICA**  
azucahica@azuqueca.net  
Tfno: 949 34 85 02

**REDACCIÓN**  
Gabinete de Comunicación  
**FOTOGRAFÍA**

Ayuntamiento de Azuqueca  
**PUBLICIDAD E IMPRESIÓN**  
987 27 27 27

**EDITORIAL MIC**  
**EDITA:**

AYUNTAMIENTO DE AZUQUECA DE HENARES  
Depósito Legal nº GU-66-1981  
Prohibida la reproducción total o parcial de las informaciones publicadas en este número, salvo autorización expresa del Gabinete de Comunicación del Ayuntamiento de Azuqueca

**Tirada:** 13.000 ejemplares

# Sumario

- El dato del paro registrado en el mes de septiembre en Azuqueca es el más bajo de los últimos 15 años **(pág. 5)**
- El Ayuntamiento lanza el programa del Agente Tutor de la Policía Local en los centros educativos **(pág. 7)**
- Feria de la Croqueta “de Oro” de la Asociación de Comerciantes, Empresarios y Profesionales de Azuqueca (ACEPA), a la que el Ayuntamiento ha cedido un espacio en EL Foro **(pág. 8)**
- Cerca de 1.300 personas visitaron la Reserva Ornitológica Municipal en el curso 2023/2024 **(pág. 11)**
- Premio especial del Concurso de Animación a la Lectura María Moliner 2024 para la Biblioteca Municipal Almudena Grandes **(pág. 13)**
- Agenda de actividades de la Biblioteca en noviembre: conferencia sobre José Antonio Ochaíta, talleres, cuentos y presentación del libro *Los mundos de Carely* **(pág. 14)**
- Convocadas las subvenciones municipales para la atención de personas con diversidad funcional y discapacidad intelectual **(pág. 19)**
- El Ayuntamiento conmemora el 25 de Noviembre, Día Internacional de la Eliminación de la Violencia contra la Mujer, con distintas propuestas **(pág. 21)**
- Azuqueca, una de las 40 ciudades de España reconocidas como “Municipio contra el maltrato” **(pág. 21)**
- Los talleres municipales de Envejecimiento Activo para personas mayores rondan los 300 participantes **(pág. 23)**
- El Ayuntamiento oferta nuevos monográficos para jóvenes dedicados al maquillaje profesional y a la fotografía **(pág. 25)**
- Actualidad de las y los deportistas locales, así como de las competiciones municipales y de distintos equipos de Azuqueca **(págs. 27 a 29)**



**Y ADEMÁS... XL Muestra Nacional de Teatro Espiga de Oro (págs. 15 a 18)**

# Eyezen®

**El mundo está evolucionando. ¿Por qué no tus lentes?**

Cuida tu visión, empieza por Eyezen®.

Las lentes Essilor® Eyezen® relajan y protegen tus ojos\*\* para que puedas seguir el ritmo de un mundo conectado.

Essilor®  
**nº1 mundial**  
en lentes oftálmicas\*



\*Fuente: Euromonitor International, Eyezen® 2024 edición. Comparativa Essilor International. Valor de mercado según PVP (precio de venta al público). \*\*Protección frente a la luz azul nociva: filtración de luz UV y azul-violeta parcial. Hasta 455 nm con la mayor toxicidad entre 415 y 455 nm. Protegen los ojos siempre que las lentes tengan alguno de estas opciones: Eye Protect System™, Transitions™, Blue UV Capture™ o Crizal® Previa. ©ESSILOR INTERNATIONAL, febrero de 2023. ESSILOR® Y EYEZEN® SON MARCAS COMERCIALES DE ESSILOR INTERNATIONAL. Las lentes Essilor® se consideran como dispositivos sanitarios según el reglamento de la UE 2017/745. Monturas: Ray Ban RB5472 BRIT 8050.



**Óptica y Audiología**

C/ Bélgica, 5  
**AZUQUECA DE HENARES**  
Tfno.: 949 277 435  
**GUADALAJARA**  
C/ Virgen de la Soledad, 11  
C/ Virgen de la Soledad, 16  
C.C. Ferial Plaza, planta baja

**VEN A CENTRAL ÓPTICA,  
LA ÓPTICA MÁS PRECISA  
EN GUADALAJARA**

 **coguada.com**



**essilor**  
EXPERTS  
AMBASSADOR



> El alcalde visitó el curso  
"Organización y gestión de almacenes"

## "El Ayuntamiento apuesta por la formación para el empleo"

**M**iguel Óscar Aparicio, el alcalde de Azuqueca de Henares, reiteraba "el papel fundamental de la formación orientada al empleo", durante una visita el pasado 22 de octubre al curso "Organización y gestión de almacenes" impulsado por el Ayuntamiento y que se está desarrollando en su parte teórica en las instalaciones del Centro de Empresas Azuqueca Emprende. El alcalde compartió con el alumnado su experiencia como trabajador del sector de la logística hace algunos años y se interesó por los cambios que se han producido en la actividad y por las perspectivas a corto y medio plazo.

Participan en la formación 14 personas en situación de desempleo (11 mujeres y tres hombres) que, cuando completen el curso, recibirán un Certificado de Profesionalidad.

Hasta el día 7 de noviembre, se están desarrollando las sesiones teóricas, 310 horas en total, y entre el 11 y el 29 de noviembre están previstas las prácticas, que deberán completar 80 horas.



*El alcalde y la concejala, rodeados del alumnado y de los responsables del curso que se está desarrollando*

### Un mercado cambiante

"Desde el Ayuntamiento de Azuqueca apostamos por la formación porque el mercado laboral cambia y las necesidades de las empresas para cubrir sus plantillas cambian", señalaba el regidor, que resaltaba que, además, "se presta especial atención a personas desempleadas con mayores dificultades de inserción por sus características individuales, bien por falta de formación, bien por edad".

La concejala del área de Empleo, Beatriz Cano, recordaba que para la organización de este curso el Ayuntamiento recibe una sub-

venCIÓN de la Junta de Comunidades de Castilla-La Mancha de 38.340 euros. "La elección de este curso pretende dar respuesta a las necesidades de muchas empresas de logística instaladas en Azuqueca y en el resto del Corredor del Henares, dado que es un sector con mucha presencia en la zona, por lo que las personas con una formación adecuada tendrán algo más fácil encontrar un empleo en puestos de técnicos en gestión de stocks y/o almacén, almaceneros de empresas de transporte o como empleados administrativos de los servicios de almacenamiento y recepción", añadía Cano. •

> Con el objetivo de poner en contacto a jóvenes y empresas

## Cruz Roja celebró en el EJE el encuentro "Empleo y Tecnología"

**E**l alcalde de Azuqueca de Henares, Miguel Óscar Aparicio, destacó el peso de las nuevas tecnologías en la sociedad actual el pasado 11 de octubre, durante el encuentro "Empleo y Tecnología", organizado por Cruz Roja, con la colaboración del Ayuntamiento. "La tecnología no corre, vuela, y os aseguro una cosa: o corréis, mejor dicho, o corremos al menos tanto como ella, o nos quedaremos fuera de juego", dijo el primer edil a los asistentes, en su mayor parte jóvenes y mujeres. Aparicio recordaba que los dos principales problemas que afectan a la población juvenil en España son la vivienda y el empleo y se refirió a los esfuerzos del Ayuntamiento para generar "oportunidades que intentan abrir puertas y ventanas al co-

nocimiento y a las relaciones sociales, dentro de un mundo cada vez más complejo y en el que el dominio de las nuevas tecnologías es más que necesario para seguir avanzando".

El encuentro pretendía poner en contacto a la población joven de Azuqueca con las oportunidades laborales en sectores con implantación tecnológica. Responsables de las empresas Mahou San Miguel, AENA, Fortinet y RFT Drones Enterprise expusieron las características de su actividad y las necesidades laborales de sus compañías en relación con las nuevas tecnologías. A la entrada del EJE, y como complemento del Encuentro, el área de empleo de Cruz Roja Guadalajara instaló un punto de información para dar a conocer este servicio. •



*Arriba, responsables municipales, durante el encuentro celebrado en el EJE de Azuqueca; debajo, los responsables de las empresas participantes*

> Desde mayo, se registra un descenso continuado del desempleo en la ciudad

## La tasa de paro en Azuqueca cae hasta el 7,47 por ciento, su nivel más bajo en los últimos 15 años

La tasa de desempleo sobre la población activa registrada en Azuqueca de Henares ha caído en el mes de septiembre hasta el 7,47 por ciento, tras varios meses de descenso continuado. "Es el índice más bajo en la localidad en los últimos 15 años", destaca el alcalde azudense, Miguel Óscar Aparicio. El pasado mes de mayo, la tasa de desempleo sobre población activa en Azuqueca registró una notable reducción, de casi un punto con respecto al mes anterior, abril, y se situó en el 7,8 por ciento. A lo largo del verano, se han ido sucediendo descensos hasta alcanzar el 7,47 en septiembre (último mes con datos publicados).

"Son niveles de desempleo muy por debajo de la media nacional, que es en estos momentos del 11,27 por ciento, pero, lejos del triunfalismo, siempre es necesario hacer esfuerzos para seguir avanzando en este camino y acercarnos al denominado 'pleno empleo' todo lo posible", señalaba el alcalde tras conocer los datos del Servicio Público de Empleo. Aparicio resaltaba también el papel "fundamental" de las empresas de la ciudad en la creación de empleo.

Desde el Ayuntamiento, el primer edil se refería a la participación de Azuqueca en distintos proyectos encaminados a "fomentar la contratación, a ayudar a las empresas, a intermediar entre empresas y trabajadores, y a mejorar la formación de cara a la empleabilidad de las personas, especialmente de quienes más difícil tienen encontrar un puesto de trabajo". "Hace ya muchos años que desde el Ayuntamiento nos venimos sumando a cualquier iniciativa de cualquier administración que pueda redundar en una mejora para el empleo o en la formación orientada al empleo; y esa estrategia, como vemos, da frutos", valora Miguel Óscar Aparicio.

En este sentido, la concejala del área de Empleo, Beatriz Cano, ha recordado que "el Ayuntamiento participa en el Plan de Empleo con 74 contrataciones en la edición de este año, hasta diciembre continúa el programa de Recualificación Profesional, se está desarrollando en el Centro de Empresas un curso formativo y, con la colaboración de distintas entidades sociales, se desarrollan formaciones para tratar de mejorar la empleabilidad de colectivos con más dificultades, entre otras muchas actuaciones".

La edil ha recordado además que "el Ayuntamiento cuenta con una bolsa de empleo que se gestiona desde el servicio de empleo municipal (Centro de Empresas Azuqueca Emprende) y que, recientemente, se han empezado a difundir a través del perfil del Ayuntamiento en Instagram distintas ofertas de empleo para facilitar la comunicación entre trabajadores y empresas".



Imagen de archivo de la zona industrial de Azuqueca de Henares

### El Ayuntamiento cederá una parcela a la Junta para la nueva Oficina de Empleo

El Ayuntamiento de Azuqueca de Henares cederá una parcela a la Junta de Comunidades de Castilla-La Mancha para la construcción de una nueva "Oficina Emplea". "Durante su intervención en el Debate del Estado de la Región, el 15 de octubre, el presidente regional, Emiliano García-Page, anunció la construcción en esta legislatura de un nuevo espacio para albergar este servicio en Azuqueca", recuerda el alcalde, Miguel Óscar Aparicio, que añade que "se trata de un proyecto muy necesario ya que las actuales instalaciones, en la calle Romero, se han quedado pequeñas y no permiten prestar una atención digna ni realizar sesiones grupales de formación y orientación a los usuarios y usuarias de la zona".

Atendiendo a los requisitos marcados desde la Consejería de Economía, Empresas y Empleo, el departamento municipal de Urbanismo está seleccionando las posibles parcelas que puedan acoger este equipamiento. "Una vez se determine cual es la propuesta más adecuada, desde el Ayun-

tamiento se iniciarán los trámites para la cesión del solar a la Junta de manera gratuita", adelanta el alcalde. La nueva Oficina Emplea deberá disponer, al menos, de 485 metros cuadrados y tener capacidad para una plantilla mínima de 23 personas. Para su construcción, la Dirección General del Servicio Público de Empleo Estatal (SEPE) aprobó en agosto una ayuda económica de 625.625 euros.

En la actualidad, la Oficina Emplea de Azuqueca se ubica en la calle Romero, números 7-9. Cuenta con una plantilla de 19 personas y ofrece servicios en materia de empleo, formación y orientación de la Junta de Comunidades de Castilla-La Mancha, así como en materia de prestaciones por desempleo del SEPE. La oficina abrió sus puertas en el año 2008 y da cobertura a los municipios de Azuqueca, Alovera, Quer y Villanueva de la Torre. Cuando se complete el traslado de la oficina a su nueva ubicación, este espacio revertirá al Ayuntamiento.



Exterior de la actual Oficina de Empleo de Azuqueca, en la calle Romero





Autoridades locales y provinciales, junto con responsables de la empresa RECUCYM

> Se ubica en Azuqueca y tiene una trayectoria de más de 10 años

## Visita a la empresa de reciclaje y recuperación de residuos RECUCYM

El alcalde de Azuqueca de Henares, Miguel Óscar Aparicio, y el delegado de la Junta en la provincia de Guadalajara, José Luis Escudero, visitaron el 22 de octubre la empresa RECUCYM, especializada

en la recuperación y el reciclaje de residuos peligrosos y no peligrosos. Junto a ellos, conocieron las instalaciones de su sede central, ubicada en la avenida de Milán de Azuqueca, la concejala de Industria, Yolanda Rodríguez;

la edil de Comercio, Beatriz Cano; la delegada provincial de Economía, Empresas y Empleo, Susana Blas, y el delegado provincial de Desarrollo Sostenible, Rubén García.

### Economía circular

“Esta empresa, con una trayectoria de más de diez años, ofrece un servicio integral de los residuos y se ocupa, por tanto, de su recogida, clasificación, procesamiento y reutilización”, explica el alcalde, quien destaca que “se trata de una actividad que apuesta por la sostenibilidad, por la economía circular y el cuidado y el respeto del medio ambiente”.

RECUCYM se ocupa del tratamiento de chatarra y metales y de residuos peligrosos y no peligrosos. También dispone de contenedores para almacenamiento y transporte y realiza demoliciones y desmontajes industriales. Asimismo, ofrece asesoramiento medioambiental a empresas.

Los responsables de la empresa presentaron un proyecto de ampliación de las instalaciones y de la actividad. En concreto, se pretende adquirir nueva maquinaria para mejorar y potenciar el reciclaje de distintos materiales. En este sentido, el delegado de la Junta en Guadalajara mostró su disposición para buscar líneas de ayudas para apoyar el desarrollo de esta ampliación. •

> Consejera delegada de Ditalen, S.L., dedicada a la fundición y tratamiento térmico de aleaciones de aluminio

## Premio de CECAM para María José Rodríguez, empresaria de Azuqueca

La Confederación Regional de Empresarios de Castilla-La Mancha (CECAM) tiene previsto celebrar el 30 de octubre en Toledo la gala de entrega de los Premios Empresariales CECAM 2024. En esta edición, la número 21, se reconoce por la provincia de Guadalajara a María José Rodríguez, de Ditalen, S.L., empresa ubicada en Azuqueca de Henares.

“Desde el Ayuntamiento, queremos felicitar a la empresa y, en especial, a María José Rodríguez, por este premio con el que se pone en valor su aportación al crecimiento, al desarrollo económico y a la creación de empleo en Azuqueca y, por extensión, en Guadalajara y en toda Castilla-La Mancha”, apunta el alcalde, Miguel Óscar Aparicio.

Según ha informado CECAM, María José Rodríguez inició “su trayectoria profesional a una edad muy temprana, compaginando el aprendizaje en varias empresas con sus estudios en el instituto y la universidad; una etapa en la que se formó en diversos depar-

tamentos, alcanzando una gran experiencia que le serviría en años posteriores”. En una segunda etapa, comenzó a trabajar en el sector de la fundición del metal hasta que, junto con su marido, se trasladó a Azuqueca de Henares para montar su propia empresa de fundición: Ditalen, S.L.

Además de “trabajos administrativos (personal, compras, ventas)”, María José Rodríguez también realiza funciones en el departamento comercial. “Uno de sus mayores éxitos fue la captación de clientes muy importantes en Alemania y que siguen actualmente en la cartera de la empresa”, destacan desde CECAM.

Para la formación del relevo generacional, se han incorporado Ricardo Rodríguez y Alberto Trigo como nuevos socios y con puestos muy relevantes.

### “Más de 100 años de experiencia”

Ditalen cuenta con “más de 100 años de experiencia y calidad en fundición de alu-



María José Rodríguez (fotografía: [www.cecam.es](http://www.cecam.es))

mino”, tal y como recoge la página web [ditalen.es](http://ditalen.es). La empresa se puso en marcha en 1880 y, cuatro generaciones después, cuenta con una plantilla de 25 personas, distribuidas en tres turnos de lunes a viernes, y fabrica más de 500 toneladas de producto terminado al año destinadas a los sectores de la energía, la electromedicina, el automotor, la iluminación led o la alta velocidad (piezas de catenaria). •



> Para prevenir situaciones de riesgo en el entorno educativo

## El Ayuntamiento pone en marcha la figura del “Agente Tutor”

**A**zuqueca de Henares estrena el “Agente Tutor”, una nueva unidad de la Policía Local que centrará su actividad en la protección del entorno escolar. La agente asignada a este servicio actuará en casos de absentismo escolar y cuando se detecten situaciones de menores sin escolarizar; intervendrá en hechos delictivos que se produzcan en el ámbito escolar; a petición de los centros, en cuestiones relacionadas con el consumo de tabaco, drogas y estupefacientes; también abordará conductas de riesgo con especial atención al acoso escolar o a abusos sexuales; además de velar por la mejora de la seguridad vial, entre otras funciones.

“El objetivo es mejorar la convivencia en el entorno escolar, detectar conductas de riesgo, atajar posibles problemas y ofrecer soluciones de carácter multidisciplinar”, resumía el alcalde, Miguel Óscar Aparicio, durante la presentación del proyecto, el 28 de octubre.

El primer edil destacaba que este Agente Tutor viene a dar respuesta a una demanda planteada desde hace tiempo por los responsables de los centros educativos de Azuqueca. “Va a suponer un antes y un después en la prevención y resolución de conflictos en el ámbito educativo”, añadía Víctor López, director del Maes-

tra Plácida, en representación del resto de centros, mostró su satisfacción por este nuevo servicio. “Era necesaria esta figura”, dijo, y se refirió al sentimiento de “impotencia” de los responsables de los centros frente a situaciones que se producen fuera del ámbito escolar, pero que tienen incidencia sobre los menores.

### Una agente formada y con experiencia

La agente que desempeñará este servicio, Vanesa Gil -que no pudo asistir a la presentación por cuestiones familiares-, es una profesional con 21 años de experiencia en el cuerpo, 18 de ellos en Azuqueca de Henares y cuenta con formación adaptada para esta materia.

Uno de los oficiales de la Policía Local de Azuqueca, Álvaro Fontecha, explicó que el Agente Tutor será “un enlace entre la Policía Local y los centros educativos”. El oficial precisó que la agente impartirá en los centros educativos talleres sobre el uso de Redes Sociales, los problemas de convivencia y los consumos de estupefacientes y drogas; hará seguimiento; colaborará con los profesionales de los centros, y mediará en situaciones de conflicto. “Tendrá un enfoque preventivo, desempeñará tareas de sensibilización y acompañamiento y generará un sentimiento de confianza y cercanía”, resaltaba.



El alcalde presentó la nueva unidad de la Policía Local, en presencia de responsables de los centros educativos de Azuqueca



El Ayuntamiento mantuvo una reunión con los responsables de los centros educativos para abordar la figura del Agente Tutor

### “No hay indicadores preocupantes”

Según los datos de la Policía Local, “no hay indicadores preocupantes” relacionados con el entorno escolar en Azuqueca, pero sí se han detectado casos de violencia de género entre menores y de consumo de drogas y estupefacientes. “Aunque sólo haya un caso, ese caso es

importante”, aseveró el agente.

La nueva unidad de Agente Tutor en la Policía Local se suma a las de violencia de género, canina -que actúa también en el entorno de los centros educativos y ha realizado numerosas actas de aprehensión-, de redes sociales y comunicación, de drones y de vehículos abandonados. •

**Especialistas en Progresivos**

**50% CRISTALES**  
También en Progresivos

**PALACIOS**  
Optica y Audiología

**Innovación Tecnología Auditiva**

**80%** en tu segundo  
**AUDIFONO**

**Avda. Constitución, 10**  
Azuqueca de Henares  
**949 265 887**



> Los dos primeros fines de semana de noviembre ofrecerán a sus clientes creaciones culinarias con nombres vinculados a la Espiga de Oro

## Diez locales de Azuqueca participan en la Feria de la croqueta

La Feria de la Croqueta de Azuqueca de Henares llega a su octava edición los dos primeros fines de semana de noviembre (días 1, 2, 3 y 8, 9 y 10). Diez establecimientos hosteleros de la ciudad ofrecerán a sus clientes sus propuestas culinarias en forma de croqueta por un precio de 0,50 euros la unidad.

La iniciativa, impulsada por la Asociación de Comerciantes, Empresarios y Profesionales de Azuqueca (ACEPA) en colaboración con el Ayuntamiento, pretende dinamizar la actividad de los establecimientos y, al tiempo, la ciudad. "Es una iniciativa que permite disfrutar de la buena cocina de nuestros establecimientos hosteleros y, al tiempo, supone una oferta de ocio y crea un espacio de relación para las vecinas y vecinos de Azuqueca y para quienes nos visitan estos días desde otras localidades para asistir a los espectáculos de la Espiga de Oro, destaca el alcalde azudense, Miguel Óscar Aparicio. Por su parte, la concejala del área de Comercio, Beatriz Cano, recuerda que "estas ferias siempre son un éxito para los establecimientos y ACEPA y los hosteleros se esfuerzan por subir el nivel cada edición".

Para reforzar la campaña, ACEPA propone a los clientes de la Feria complimentar una cartilla para votar la mejor croqueta de las ofrecidas. La cartilla estará a disposición de los clientes de los establecimientos participantes y quienes participen en la votación entrarán en el sorteo de tres premios de 150, 100 y 50 euros, que podrán ser canjeados en los propios locales hosteleros participantes en la feria. •



Cartel promocional de la Feria



La presentación de la Feria de la croqueta se hizo el 24 de octubre, en uno de los locales participantes, La silla encantada



**Croquetas y teatro.-** En esta ocasión, y dado que la feria coincidirá con los dos primeros fines de semana de la Muestra Nacional de Teatro, la Feria pasa a denominarse "Croqueta de oro" y los establecimientos "hacen un guiño" al teatro y dan a las croquetas nombres relacionados con las obras programadas.

## El Ayuntamiento cede un despacho a la asociación ACEPA

El Ayuntamiento de Azuqueca de Henares ha puesto a disposición de la asociación de Comerciantes, Empresarios y Profesionales de Servicios de Azuqueca de Henares (ACEPA) un espacio municipal, en El Foro. El alcalde, Miguel Óscar Aparicio, destaca el peso del comercio local "no sólo en la economía y el empleo de la ciudad, sino también en la vida de cualquier municipio. ACEPA es una organización veterana, que colabora activamente con el Ayuntamiento de Azuqueca".



Beatriz Cano, la concejala de Comercio, explica que el espacio cedido a ACEPA, de 46 metros, permitirá a la asociación celebrar reunio-

nes y organizar actividades. Este despacho se sitúa en la planta baja de El Foro, junto a la conserjería del edificio.

## SESIÓN FORMATIVA + NETWORKING

30 OCTUBRE 2024  
20:00 - 22:00 h

CENTRO DE EMPRESAS DE AZUQUECA  
Avda de los Escritores, 10-12

### EL PODER DEL LIENZO DEL MODELO DE NEGOCIO

conciencia empresarial

Analizaremos el modelo Canvas, una herramienta estratégica que sirve para identificar los aspectos esenciales de un modelo de negocio, presentándolos de manera visual y estructurada, para que sea posible encontrar aquellas actividades que son relevantes, la propuesta de valor, los puntos de mejora y las posibles alternativas al modelo existente, entre otros.

RESERVA TU PLAZA  
634 56 01 89

Imparte: Alberto Sáez Pobre  
Fundador,  
Colaborador y asesor,  
Miembro de emprendedores,  
Facilitador Desarrollo personal y profesional

ACEPA  
Asociación de Comerciantes, Empresarios y Profesionales de Servicios de Azuqueca de Henares

**Formación.-** El 30 de octubre, se ha programado la primera sesión formativa del programa de Networking organizado por ACEPA a través del convenio con el Ayuntamiento. Se celebrará en el Centro de Empresas Azuqueca Emprende, de 20 a 22 horas.



## La ayuda de Incentivos Regionales para Bormioli Rocco será de 1,2 millones

La subdelegada del Gobierno en Guadalajara, Susana Cabellos, ha detallado que la ayuda concedida a la empresa azudense Bormioli Rocco a través del programa Incentivos Regionales será de 1,2 millones de euros para un proyecto de expansión que supondrá una inversión total de 8,7 millones de euros y que redundará en la creación de 18 nuevos empleos. Cabellos ha destacado que el objetivo de este programa es fomentar proyectos tecnológicamente avanzados y sostenibles

La subvención llega a través del Ministerio de Hacienda, en una línea de apoyo a empresas de la que también se van a beneficiar otros dos proyectos de Guadalajara: Ephimera, en Sigüenza, que recibirá 1,9 millones de euros para su proyecto de desarrollo turístico en el antiguo cuartel de la Guardia Civil, con una inversión total de cinco millones de euros y la creación de 30 empleos; y Clalota, en Guadalajara, que recibirá 1,15 millones para una inversión de más de tres millones y la creación de 24 puestos de trabajo.

➤ Se han renovado las redes de distribución de agua potable

## Terminan las obras de la calle Cuenca

**E**l Ayuntamiento de Azuqueca de Henares da por finalizadas las obras de renovación de las redes de distribución de agua potable que se han realizado en la calle Cuenca. Los trabajos han consistido en la sustitución de las antiguas tuberías de fibrocemento que prestaban servicio a esta zona por otras de conducción dúctil. La inversión destinada a esta obra por el Ayuntamiento ha sido de 150.040 euros.

El concejal de Vías y Obras, Antonio Expósito, señala que "con los trabajos de señalización horizontal que se han hecho a finales de octubre, se ha completado la obra, que fue adjudicada por el Ayuntamiento a la empresa Symmetría Obras y Proyectos S.L. y que ha incluido actuaciones en la calle Cuenca, en el tramo comprendido entre la avenida de la Constitución y la calle Toledo; en la calle Calvario, entre la avenida de Guadalajara y calle Cuenca; un tramo de la calle León y en la plaza del Azafrán para la conexión de ramales existentes a



Los trabajos en la zona se han completado con la señalización horizontal

la nueva tubería dúctil instalada para sustituir a la vieja conducción".

El edil recuerda que se programó esta actuación porque "es una zona en la que se venían registrando numerosas incidencias que provocaban cortes en el suministro de agua, con las consiguientes molestias para los vecinos y era necesario intervenir". •

# FOR FREEDOM FOLLOWERS

**NUEVO JEEP AVENGER e-HYBRID**  
TAMBIÉN DISPONIBLE EN VERSIÓN GASOLINA Y 100% ELÉCTRICA

Consumo de combustible Jeep Avenger gama e-Hybrid l/100 km: 4.9-5.1; emisiones de CO<sub>2</sub> g/km: 111-114.

**Jeep**  
THERE'S ONLY ONE

NUEVO CONCESIONARIO OFICIAL

**ALCALA 534**  
GRUPO

Avda. José Gárate, 5,  
Tel. 916 697 776, Coslada, Madrid



## Alimentación saludable y sostenible

Azuqueca de Henares acogió el 15 de octubre un encuentro sobre alimentación saludable y sostenible en comedores públicos y sociales, organizado por el Observatorio para una Cultura del Territorio, con la colaboración del Ayuntamiento. La jornada contó con la presencial del alcalde, Miguel Óscar Aparicio; el concejal de Desarrollo Sostenible, Rodrigo Vasco; el jefe de servicio de Consumo en la Dirección General de Salud Pública, Alejandro Salcedo, y de la delegada provincial de Sanidad en Guadalajara, Pilar Cuevas.

“Es responsabilidad de los gestores de los servicios públicos hacer que en las mesas de nuestras vecinas y vecinos y, sobre todo, de nuestros comedores públicos, se sirvan alimentos saludables y sostenibles”, afirmó el regidor azudense.

“Después del último crecimiento poblacional, el 80 por ciento de los ciudadanos españoles vivimos en ciudades y hemos desplazado al



ámbito rural toda la producción agrícola, lo que conlleva el aumento de emisiones por la huella de carbono, mayores consumos de agua y nuevas técnicas productivas”, apuntó el edil Rodrigo Vasco. “Por eso es importante crear y consumir con una red de comunidades en la que los municipios nos apoyemos”, añadió.

Medio centenar de personas participaron el 5 de octubre en la visita guiada, con explicaciones del técnico Jesús Puebla, a la Reserva Ornitológica Municipal que organizó el Ayuntamiento de Azuqueca de Henares con motivo de la **conmemoración del Día de las Aves**.



## Campaña municipal para el consumo de frutas y verduras de temporada



### Fruta y verdura de noviembre

#ComerDeTemporada → Comercio de proximidad, local y sostenible

Agricultura  
Salud  
Comercio  
Cambio climático

EN NOVIEMBRE AGUACATE	EN NOVIEMBRE CAQUI	EN NOVIEMBRE CHIRIMOYA	EN NOVIEMBRE GRANADA	EN NOVIEMBRE FRAMBUESA	EN NOVIEMBRE KIWI	EN NOVIEMBRE LIMÓN	EN NOVIEMBRE LIMA
EN NOVIEMBRE MANDARINA	EN NOVIEMBRE MANGO	EN NOVIEMBRE NARANJA	EN NOVIEMBRE MANZANA	EN NOVIEMBRE PERA	EN NOVIEMBRE PLÁTANO	EN NOVIEMBRE UVA	EN NOVIEMBRE ACELGA
EN NOVIEMBRE ALCACHOFA	EN NOVIEMBRE APIO	EN NOVIEMBRE BONIATO	EN NOVIEMBRE BRÓCOLI	EN NOVIEMBRE CARDÓ	EN NOVIEMBRE CEBOLLA	EN NOVIEMBRE CHAMPINÓN	EN NOVIEMBRE COL
EN NOVIEMBRE COL DE BRUSELAS	EN NOVIEMBRE COLIFLOR	EN NOVIEMBRE ENDIBIA	EN NOVIEMBRE ESPINACA	EN NOVIEMBRE LECHUGA	EN NOVIEMBRE NABO	EN NOVIEMBRE NÍSCALO	EN NOVIEMBRE PUERRO
EN NOVIEMBRE REMOLACHA	EN NOVIEMBRE RABANO	EN NOVIEMBRE ZANAHORIA					

Fuentes:

Mercasa; Ministerio de Industria y Turismo; Ministerio de Agricultura, Pesca y Alimentación



> En las sesiones del último sábado de cada mes y en las específicas para centros educativos y asociaciones

# Cerca de 1.300 personas visitaron la Reserva Ornitológica Municipal en el curso 2023/2024

**D**urante el pasado curso, entre septiembre de 2023 y septiembre de 2024, cerca de 1.300 personas visitaron la Reserva Ornitológica Municipal (ROM) de Azuqueca de Henares. "Desde el Ayuntamiento, apostamos por la educación ambiental y, por ello, impulsamos un programa municipal para mostrar y acercar nuestros equipamientos ambientales -la Reserva, el Aula Apícola y el Aula de la Naturaleza- a los vecinos y vecinas de Azuqueca, pero también a todas aquellas personas que estén interesadas, y con una atención especial al alumnado de los centros educativos que conformará la ciudadanía del futuro y con el objetivo de concienciar sobre la sostenibilidad y el cuidado del entorno natural", explica el alcalde, Miguel Óscar Aparicio, quien recuerda que las visitas se solicitan y gestionan a través del correo electrónico [equipamientosambientales@azuqueca.net](mailto:equipamientosambientales@azuqueca.net).



Vista de la laguna El Chorlitejo, una de las cuatro que componen la Reserva Ornitológica Municipal

El concejal de Desarrollo Sostenible, Rodrigo Vasco, aclara que "las visitas se dividen en dos grupos: por un lado, aquellas que se organizan mensualmente y están abiertas al público en general y, por el otro, las que se coordinan específicamente para centros educativos y asociaciones". En ambos casos, se requiere inscripción previa: "la Reserva es el hábitat de un gran número de especies, en su mayoría, aves, que conviven con mamíferos, anfibios y reptiles, y es necesario controlar el número de personas que acceden cada vez al recinto para evitar dañar el entorno o alterar la tranquilidad de los animales".

En cuanto a los datos, "los centros educativos y asociaciones suman el mayor número de visitas, con cerca de un millar de personas, que proceden de colegios e institutos de Azuqueca y de otros puntos de la provincia como Allovera, Cabanillas, Chiloeches o Guadalajara

ra capital", detalla. "También el pasado curso recibimos en dos ocasiones a estudiantes de la Universidad de Alcalá de Henares", añade el edil azudense. Las visitas mensuales rondaron las 340 personas.

### Participación ciudadana

Por otra parte, desde octubre de 2023, el Ayuntamiento fomenta la participación ciuda-

dana y envía encuestas a los visitantes para que, de manera anónima, compartan su experiencia y realicen aportaciones. A través de las respuestas, se establece que el 89,2 por ciento de las personas valoran la visita como muy positiva o positiva y el 80,4 por ciento opina que han mejorado sus conocimientos bastante o mucho. Además, el 97,8 por ciento recomendaría la visita a otras personas. •

## Visitas a los equipamientos ambientales en noviembre

- **Reserva Ornitológica Municipal (ROM).** **Sábado 30 de noviembre, de 10 a 12 horas.** Plazas limitadas. Inscripción en el correo electrónico [equipamientosambientales@azuqueca.net](mailto:equipamientosambientales@azuqueca.net) (hay que indicar número de participantes y teléfono de contacto). Ubicación: carretera A2, salida del kilómetro 42, junto a la depuradora municipal.

- **Aula Apícola Municipal.** **Sábados 9 y 23 de noviembre, a las 12 horas.** No requiere inscripción previa. Ubicación: avenida Siglo XXI, s/n (CEPA Clara Campoamor).



### CRISTALERÍA MARTÍN ROJAS

- MANUFACTURAS DE VIDRIO EN GENERAL: ESPEJOS, TAPAS DE MESA, VIDRIOS PARA PUERTAS DE PASO, VIDRIERAS, VIDRIO ARTÍSTICO, VIDRIOS LAMINADOS DE SEGURIDAD, VIDRIOS DE COLOR, CLIMALIT...
- MAMPARAS DE BAÑO
- PUERTAS DE VIDRIO CORREDERAS
- ENMARCACIÓN

### NUESTROS SERVICIOS

- ✓ VENTA
- ✓ ALQUILER
- ✓ VALORACIÓN GRATUITA
- ✓ HERENCIAS
- ✓ ASESORAMIENTO LEGAL



📍 C/ DE LA ERMITA 5 AZUQUECA DE HENARES





Imagen extraída de la página web del Congreso

## > Se celebrará los días 30 y 31 de octubre, en Toledo Azuqueca participará en el VI Congreso de Ciudades Amigas de la Infancia

**A**zuqueca de Henares va a reforzar su compromiso para seguir trabajando en la prevención de la violencia contra la infancia y la Adolescencia y, para ello, el alcalde, Miguel Óscar Aparicio, firmará un documento junto a responsables de otros Ayuntamientos, en el transcurso del VI Congreso de Ciudades Amigas de la Infancia de UNICEF que se celebrará en Toledo los días 30 y 31 de octubre. Azuqueca de Henares obtuvo el reconocimiento como Ciudad Amiga de la Infancia por primera vez en el año 2014 y lo mantiene en vigor hasta 2027.

El congreso lleva por lema "Lleguemos antes que el daño". Según la organización, menos del 10 por ciento de las situaciones de violencia contra la infancia y la adolescencia es denunciada y, para revertir esta situación, se considera fundamental la prevención y, en su caso, la detección temprana.

Durante el congreso, la representación azudense participará en la mesa redonda "Creando entornos seguros y protectores a nivel local" programada para la primera jornada del Congreso, el 30 de octubre. •

> El plazo de solicitud está abierto hasta el día 12 de noviembre

## El Ayuntamiento convoca las subvenciones para actividades organizadas por las AMPA

**E**l Ayuntamiento de Azuqueca de Henares ha convocado las subvenciones para las actividades que realizan las Asociaciones de Madres y Padres de Alumnos (AMPA) de los centros de Educación Infantil, Primaria y Secundaria de la ciudad. El plazo para presentar las solicitudes está abierto hasta el día 12 de noviembre y las bases están a disposición de las asociaciones interesadas en la página web del Ayuntamiento, [www.azuqueca.es](http://www.azuqueca.es).

"El objetivo de esta línea de subvenciones es potenciar y mejorar la educación en los centros, a través de las acciones y proyectos de las AMPA", resume el alcalde azudense, Miguel Óscar Aparicio, que destaca "el papel fundamental de estas asociaciones para vincu-

lar las familias con los centros y, por extensión, con la ciudad".

"El Ayuntamiento destina 16.500 euros a este programa y en las bases se prevé que el importe máximo que se otorgará es de 1.500 euros por asociación", detalla la concejala de Educación, Susana Santiago.

Las asociaciones podrán solicitar ayuda económica del Ayuntamiento en esta convocatoria para actividades para educar a las familias, para propuestas complementarias a la programación lectiva y extraescolares, actividades de difusión educativa, acciones para alumnado vulnerable, proyectos de mejora de la calidad y la gestión, fiestas puntuales y propuestas para fortalecer el asociacionismo de las familias, entre otras. •

## El proyecto "El viaje de Lucía", del azudense Sergio de Mingo París, seleccionado en el CLM ShortfilmLAB

La primera edición del CLM ShortfilmLAB (Laboratorio de Desarrollo de Proyectos de Cortometrajes de Castilla-La Mancha) ha seleccionado el proyecto "El viaje de Lucía", dirigido por Sergio de Mingo París, natural de Azuqueca de Henares, para recibir un completo cuadro de mentoría y asesoría que facilite la búsqueda de fuentes de inversión que permitan materializarlos en cortometrajes que puedan competir a nivel nacional e internacional en muestras, festivales y premios del sector cinematográfico. Además del trabajo del azudense, se eligieron otros cinco presentados desde Albacete (3), Puertollano y Campo de Criptana.

La diversidad sexual y los conflictos familiares son el eje de "El viaje de Lucía", un cortometraje que pone el foco en los problemas que sufre la comunidad LGBTI para normalizar sus vivencias y experiencias dentro de los entornos que no guardan una relación estrecha con esta realidad.

Sergio de Mingo París tiene el doble grado en Comunicación Audiovisual y Periodis-

mo, y ha formado parte del departamento audiovisual del FESCIGU (Festival de Cine Comprometido de Guadalajara) y de la organización del Festival de Cine Documental, Videoperiodismo y Derechos Humanos "Artículo 31", organizado por Médicos del Mundo Madrid. La producción del cortometraje corre a cargo de su propia productora, Pistacho Media.

Las mentorías se han realizado a través de cinco festivales de Castilla-La Mancha, uno por provincia, a lo largo de dos meses e incluyeron distintas acciones como mesas redondas, ponencias y clases magistrales. En concreto, las jornadas abordaron la planificación de proyectos (AIFF-Almagro International Film Festival, en Ciudad Real), guion (Premios Pávez del Festival Internacional de Cine de Talavera de la Reina, Toledo), dirección (FECISO-Festival de Cine Social de Castilla-La Mancha en Cuenca), producción (FESCIGU, que acogió Azuqueca de Henares del 2 al 5 de octubre) y, por último, marketing, distribución y venta de proyectos (ABY-CINE, Albacete).



CLM ShortfilmLAB es una iniciativa de la Junta de Comunidades de Castilla-La Mancha que cuenta con el apoyo del Ministerio de Cultura y Deporte (Plan de Recuperación, Transformación y Resiliencia) y de la Unión Europea (NextGenerationEU).



> Por el proyecto de animación a la lectura "35 años de lectura compartida"

# La Biblioteca Municipal Almudena Grandes recibe un premio especial del concurso María Moliner

El Ministerio de Cultura, a través de la Dirección General de Promoción del Libro, del Cómic y de la Lectura y en el marco del Plan de Fomento de la Lectura 2021-2024, ha reconocido a la Biblioteca Municipal Almudena Grandes de Azuqueca de Henares con un premio especial del Concurso de Animación a la Lectura María Moliner 2024 para municipios de menos de 50.000 habitantes.

El alcalde azudense, Miguel Óscar Aparicio, ha expresado su satisfacción por este reconocimiento. "Este Ayuntamiento apuesta por la Cultura en sus distintas formas de expresión, ya sea el teatro, con la Espiga de Oro; la música, con el Mes del Jazz, o la literatura, con una Biblioteca Municipal que acerca los libros y la lectura a toda la población y, con un interés especial, entre los menores, desde que son bebés, pasando por la infancia, la adolescencia y la juventud", afirma, al tiempo que ha felicitado "a todo el personal de la Biblioteca por su dedicación, su trabajo incansable y su ilusión".

Este premio especial, dotado con 10.000 euros, es uno de los diez que concede el Ministerio a los proyectos con mayor puntuación. En Castilla-La Mancha,

además de la Biblioteca Municipal de Azuqueca, también se ha reconocido a la de Cenizate (Albacete).

## Programación "amplia, diversa y para todos los públicos"

"35 años de lectura compartida" es el nombre del proyecto premiado y se trata de "un homenaje al 35 aniversario de los Clubes de Lectura, que se celebró el pasado 2023 con una programación amplia, diversa, abierta a todos los públicos y en la que se ofrecieron propuestas ya consolidadas y otras novedosas", detalla la concejala de Cultura, Susana Santiago. "El objetivo último siempre es el fomento de la lectura y, para lograrlo, se cuenta con la colaboración de asociaciones, entidades y centro educativos de Azuqueca", añade.

"Es imposible enumerar todas las actividades que realiza nuestra Biblioteca a lo largo del año", afirma Susana Santiago, quien sí se anima a mencionar algunas como, por ejemplo, "el homenaje a Almudena Grandes, que da nombre a nuestra Biblioteca, celebrado el 24 de abril de 2023; por supuesto, la edición de 2023 del Maratón Viajero de los Cuentos, el séptimo Maratón "Hilando versos" o el 35 aniversario de los Clubes de Lectura".



Cartel elaborado por la Biblioteca Municipal de Azuqueca con motivo del premio especial María Moliner 2024

El listado de actividades incluye talleres de distintas temáticas, propuestas específicas para bebés y jóvenes, cuentacuentos, clubes de lectura, encuentros con autores, proyecciones de películas basadas en libros, la participación en la Lectura Continuada del Quijote del Círculo de Lectores con motivo del Día del Libro, conmemoraciones y

días especiales, captación y formación de usuarios, extensiones de la Biblioteca, puntos de interés y guías de lectura, exposiciones y concursos. "En todos los casos, se intenta llegar al mayor número de vecinos y vecinas y, por eso, se organizan y programan actividades adaptadas a distintas edades", insiste la concejala de Cultura. •

## Ampliación del horario de la sala de estudio en fin de semana

A partir del sábado 2 de noviembre, el Ayuntamiento de Azuqueca de Henares amplía el horario de la sala de estudio ubicada en la planta baja de la Casa de la Cultura (acceso por la plaza del Doctor Fleming). "Se trata de una medida con la que se busca dar respuesta a la demanda de los y las estudiantes de cara a la preparación de los exámenes", explica la concejala del área, Susana Santiago.

La sala de la planta baja prolonga la hora de cierre de los sábados hasta las 21 horas y, además, permitirá el acceso los domingos por las mañanas, de 9 a 14 horas. De este modo, el horario es el siguiente: lunes a viernes, de 15 a 22 horas; sábados, de 9 a 14 y de 16 a 21 horas, y domingos, de 9 a 14 horas. En cuanto a la sala de estudio de la primera planta de la Biblioteca, junto a la sala de adultos, sigue prestando servicio de lunes a viernes de 9 a 14 y de 16 a 20 horas. En ambos casos, las instalaciones permanecen cerradas en días festivos.

BIBLIOTECA MUNICIPAL  
ALMUDENA GRANDES  
Azuqueca de Henares

Azuqueca de Henares

A partir del  
2 de noviembre

HORARIO

BIBLIOTECA	SALA DE ESTUDIO
<p><b>Sala de adultos:</b> Lunes a viernes de <b>10 a 13 h.</b> de <b>16 a 20 h.</b> El mostrador cierra 10 minutos antes</p>	<p><b>Sala de estudio en la Biblioteca</b> Lunes a viernes de <b>9 a 14 y</b> de <b>16 a 20 h.</b></p>
<p><b>Sala infantil:</b> Lunes a viernes de <b>16 a 20 h.</b> El mostrador cierra 10 minutos antes</p>	<p><b>Sala de estudio de la Planta baja</b> Lunes a viernes de <b>15 a 22 h.</b> Sábados de <b>9 a 14 y de 16 a 21 h.</b> Domingos de <b>9 a 14 h.</b> <b>Entrada: Plaza del Doctor Fleming</b></p>
<div style="background-color: #f4a460; padding: 2px; font-weight: bold;">Festivos cerrado</div>	
<div style="background-color: #0056b3; color: white; padding: 2px; font-weight: bold;">El horario podrá ampliarse según necesidades</div>	

Cartel informativo con el horario de atención de la Biblioteca Municipal Almudena Grandes y de apertura de las salas de estudio



> A partir de las 19 horas y con entrada libre hasta completar el aforo del Salón de Actos

## El 4 de noviembre, conferencia sobre José Antonio Ochaíta en la Casa de la Cultura

**A**zuqueca de Henares acoge el lunes 4 de noviembre una de las actividades organizadas por la Diputación de Guadalajara con motivo del Encuentro de Clubes de Lectura de la Provincia, que este año se celebra el 16 de noviembre en la localidad de Jadraque. "Desde la Biblioteca Municipal Almudena Grandes, nos anticipamos a esa jornada con una conferencia sobre el escritor, poeta y letrista José Antonio Ochaíta, que estará abierta al público en general", avanza la concejala de Cultura, Susana Santiago.

La sesión comenzará a las 19 horas en la Casa de la Cultura y la entrada es libre hasta completar el aforo del Salón de Actos. La charla, a cargo de Bichobola Producciones, pretende "rendir homenaje a este alcarreño ilustre, natural de Jadraque". El contenido se divide en cinco capítulos, con apoyo de diferentes montajes audiovisuales: Dos hombres y un destino (José Antonio Ochaíta



Cartel promocional de la conferencia sobre José Antonio Ochaíta

-en 2023 se cumplieron 50 años de su fallecimiento-, Tomás Camarillo -en 2024 se cumplen 70 años del fallecimiento de este cineasta, fotógrafo y escritor- y Guadalajara), Los sonidos del tiempo (Antología poética), La copla del cine, El príncipe de la copla y, por último, Regreso al hogar. •

## Agenda de actividades de la Biblioteca Municipal

- **Taller "Cuentos de colores"**. Viernes 8 de noviembre, de 16:30 a 17:30 horas, en la Casita de los Cuentos Eva Ortiz. Para alumnado de 2º ciclo de Educación Infantil y 1º de Primaria (3 a 6 años). Inscripción gratuita en la Biblioteca con preferencia para titulares de la Tarjeta Ciudadana.

- **Merienda de cuentos**. Martes 12 de noviembre, a las 17:30 horas, en la Casita de los Cuentos Eva Ortiz. Sesión de narración oral para un público infantil a partir de 4 años. Retirada de invitaciones en la sala infantil de la Biblioteca desde el 4 de noviembre.



- **Taller "Cuentos musicales"**. Viernes 22 de noviembre, de 16:30 a 17:30 horas, en la Casita de los Cuentos Eva Ortiz. Con motivo de la celebración de Santa Cecilia, patrona de la música. Para alumnado a partir de 2º de Educación Primaria. Inscripción gratuita en la Biblioteca desde el 11 de noviembre y con preferencia para titulares de Tarjeta Ciudadana.

- **Presentación de libro Los mundos de Carely, de Mayte Rod Fraile**. Jueves 28 de noviembre, a las 18 horas, en la sala de conferencias de la Casa de la Cultura. La obra se compone de 21 relatos para conocer y acompañar las emociones infantiles.

- **Taller de lunas**. Viernes 29 de noviembre, de 16:30 a 17:30 horas, en la Casita de los Cuentos Eva Ortiz. Para alumnado de 2º ciclo de Educación Infantil y 1º de Primaria (3 a 6 años). Inscripción gratuita en la Biblioteca a partir del 18 de noviembre y con preferencia para titulares de la Tarjeta Ciudadana.

## Servicio municipal de recogida de restos vegetales de poda y jardinería "Puerta a puerta"

**Se recogen** residuos vegetales (hojas, flores, ramas y restos de poda, plantas, raíces y césped). **No se recogen** escombros, papel y cartón, plásticos, tierras, macetas, talas completas y apeo de árboles ni otros residuos no vegetales.

Cada vivienda puede hacer uso de este servicio previa solicitud a través de WhatsApp o llamada al teléfono **683 45 00 33** (de 9 a 14 horas).

La recogida se limita a un **máximo de cinco bolsas de 15 kilos cada una y 3 haces de 1,5 metros de longitud como máximo**. Los restos se deben depositar en la calle, en la puerta del domicilio, una vez confirmada la cita previa, y sin entorpecer el paso de vehículos o personas.

Los restos vegetales no deben depositarse en los contenedores de las calles ya que se envían a un centro para su tratamiento especializado.

Servicio gratuito del Ayuntamiento de Azuqueca de Henares. Teléfono 683 45 00 33



Azuqueca de Henares



> **XL Muestra Nacional de Teatro Espiga de Oro 2024**

> La cartelera ofrece ocho obras para el mes noviembre en la Casa de la Cultura

# La 40 Muestra Nacional Espiga de Oro incorpora la sección “Azuqueca es Teatro”

La Muestra Nacional de Teatro Espiga de Oro que organiza el Ayuntamiento de Azuqueca cumple 40 años como “el principal evento cultural de la ciudad y como su seña de identidad”, según destacó el alcalde, Miguel Óscar Aparicio, durante su presentación, el pasado 22 de octubre. “En Azuqueca seguimos creyendo en la Cultura y seguimos creyendo en el teatro porque la cultura y el teatro suponen crecer en libertad, formar a personas con capacidad propia para pensar, mentes críticas y eso es fundamental en una sociedad progresista y abierta como es la de nuestro municipio y la de nuestro país”, dijo el primer edil. Aparicio felicitó a la “familia de la Espiga”: trabajadores de Cultura, ciudadanía y responsables municipales, que han hecho posible la continuidad de la Espiga de Oro durante cuatro décadas.



Foto de familia, tras la presentación de la Muestra Nacional de Teatro Espiga de Oro

Entre las novedades de esta edición, el alcalde destacaba la inclusión de la sección “Azuqueca es teatro”, con propuestas protagonizadas por distintos colectivos de la ciudad, así como una *performance* del colectivo Nosotr@s y un espacio de encuentro entre personas locales y migrantes a través del teatro, Nos(otros). Además, por vez primera en el marco de la Muestra, se ha programado una obra de teatro de Igualdad: el montaje “Francisca” de Producciones 099.

Como complemento de la programación, durante el mes de noviembre, en la entrada de la Casa de Cultura se podrá visitar una exposición con los carteles de las 40 ediciones de la Espiga. “Es un emotivo recuerdo por la

historia de la Espiga de Oro”, decía Aparicio.

**Bonos y entradas**

Los bonos para las representaciones, al precio de 50 euros para titulares de Tarjeta Ciudadana y de 75 euros para el resto, se agotaron en apenas 30 minutos. “Lamentamos que muchas personas se quedaran sin la posibilidad de comprar los abonos, pero nos satisface comprobar la expectación que la muestra genera”, dijo la concejala de Cultura, Susana Santiago. Las entradas sueltas para las funciones, al precio de 8 y 12 euros (con tarjeta y sin ella, respectivamente) se pueden adquirir a través de la página web municipal, [www.azuqueca.es](http://www.azuqueca.es), y en los cajeros ciudadanos.

La “inversión” municipal para este evento, incluyendo los cachés de las obras, algunos montajes de la sección Azuqueca es teatro, el servicio de guardería, el taller de personas migrantes y la cartelera ronda los 85.000 euros, según adelantó la responsable municipal de Cultura.

**“La croqueta de oro”**

La concejala de Cultura agradeció además la colaboración de ACEPA, que ha organizado coincidiendo con los dos primeros fines de semana de noviembre la feria “La croqueta de oro”, en la que participan diez establecimientos hosteleros de la ciudad (más información, en página 8). •

## Obras de la XL Espiga de Oro (Casa de la Cultura, 20 horas)

- > Sábado 2 de noviembre: **Galdós enamorado 2023. Una neolectura teatral**, de Euroescena y Teatro Pérez Galdós
- > Domingo 3 de noviembre: **Una hermana para tres hermanos**, de Txalo Producciones y La Cochera Producciones
- > Sábado 9 de noviembre: **Una cuestión de formas**, de Calibán Teatro
- > Domingo 10: **Los bandos de Verona**, de Secuencia 3
- > Sábado 16 de noviembre: **Homo ausente**, de Producciones Señora Rojo
- > Domingo 17 de noviembre: **Tennessee, dos obras cortas y un entremés**, de Teatro Español y Producciones Come y calla
- > Sábado 23 de noviembre: **Roca negra**, de Producciones Showprime
- > Domingo 25 de noviembre: **Francisca**, de Producciones 099

## Azuqueca es Teatro

- > 8 de noviembre: **Las malas**, de La Enredadera
- > 11 de noviembre: **Taller teatral para mayores de 65 años**, organizado por el Grupo de Teatro del CEIP Maestra Plácida
- > 12 de noviembre: **¿Animales o humanos?**, Grupo de Teatro del CEIP Maestra Plácida (para alumnado de Primaria)
- > 15 de noviembre: **La oscura raíz del grito**, Asociación Cultural Lorquianas
- > 21 de noviembre: **Selección de las mejores escenas del grupo de teatro del IES San Isidro**
- > 22 de noviembre: **Los malos malísimos**, El Retablo de la ventana (títeres)
- > 29 de noviembre: **El cascanueces, ballet en dos actos**, Royal Academy of Dance
- > 30 de noviembre: **La casa de Bernarda Alba**, Taller municipal de Interpretación de Azuqueca



> **XL Muestra Nacional de Teatro Espiga de Oro 2024****SÁBADO 2 DE NOVIEMBRE: *Galdós enamorado 2023. Una neolectura teatral* (Euroescena y Teatro Pérez Galdós)**

Ficción teatral en torno a la relación sentimental y epistolar que mantuvieron Benito Pérez Galdós y Emilia Pardo Bazán. En el escenario nos encontramos en los previos de lo que será la creación del espectáculo, cuando los intérpretes María José Goyanes y Emilio Gutiérrez Caba van recibiendo los primeros textos que les envía el autor. Desde este lugar inicial, leen, comentan y avanzan en este juego ficcional, un artefacto en torno al amor, la creación, la amistad, la admiración, la manipulación...



En torno a estas circunstancias se teje el armazón de la pieza. La relación entre estos dos gigantes de la literatura española quedó reflejada, y bastante bien detallada, en la correspondencia que se intercambiaron. Sin embargo, ocurre una circunstancia que la hace extraordinaria, las cartas que ella le escribió a él se conservan, están en la Casa-Museo de Pérez Galdós de Las Palmas de Gran Canaria, en cambio, las de él han desaparecido. No sabemos nada de ellas. Su extravío o destrucción sigue dando pie a rumores y extraordinarias invenciones sobre el destino que han podido correr.

**Reparto:** María José Goyanes, Emilio Gutiérrez Caba y Marta Gutiérrez-Abad. **Duración:** 90 minutos.

**DOMINGO 3 DE NOVIEMBRE  
*Una hermana para tres hermanos* (Txalo Producciones y La Cochera Producciones)**

Tres hermanos. Stop. Dos hombres y una mujer. Stop. Se quieren pero se odian. Stop. Esperan la visita de una hermana nueva. Stop. Una hermana secreta. Stop. Tienen un enigma que resolver si quieren recibir la herencia de su difunto padre. Stop. Familia, enigma y una herencia... una combinación que nunca se sabe cómo puede acabar. Stop. Espero que lo disfruten. Stop. Cuando haces top ya no hay stop... Stop.



“Una hermana para tres hermanos” es una comedia coral de situación que trata sobre la familia en sus encuentros y desencuentros. Los personajes, hermanos entre sí, tendrán que resolver el enigma y los problemas que surgen tras el fallecimiento del padre: una herencia millonaria que hace que salten las chispas y la aparición de una hermana secreta, que pondrá en jaque el reparto de la fortuna que debían heredar. Con estos elementos, los personajes se verán envueltos en un tira y afloja que les lleva a situaciones límite.

**Reparto:** Virginia Muñoz, Pablo Puyol, Noemí Ruiz y Miguel A. Martín. **Duración:** 90 minutos.

**SÁBADO 9 DE NOVIEMBRE  
*Una cuestión de formas* (Calibán Teatro)**

Adam, un chico algo aburrido y anodino, trabaja en sus ratos libres como vigilante de un museo en una pequeña ciudad universitaria. Un día conoce a Evelyn, una atractiva, temperamental y transgresora estudiante de arte entregada en cuerpo y alma a preparar el proyecto final para su tesis. Ambos inician una intensa relación amorosa que revoluciona el convencional mundo de



Adam, que está dispuesto a cambiar cualquier rasgo de su persona por ella. Sin embargo, su transformación física y emocional no tardará en afectar a su amistad con Jenny y Philip y en dar lugar a consecuencias inesperadas para todos. Neil LaBute, uno de los más reconocidos *enfants terribles* de la escena y del cine independiente norteamericanos, estrenó y dirigió en 2001 esta obra en el *Almeida Theatre*, el teatro más prestigioso de Londres. Se trata de su obra más compleja y fascinante, una comedia negra brillantísima (de sorprendente final), soberbiamente construida y dialogada, que gira en torno al mundo de las apariencias, la imagen y la manipulación en las relaciones humanas.

**Reparto:** Esther Acebo, Bernabé Fernández, Lluvia Rojo y Chema Coloma. **Duración:** 105 minutos.

**DOMINGO 10 DE NOVIEMBRE  
*Los bandos de Verona* (Secuencia 3)**

Divertida comedia de capa y espada (de enredo), escrita en verso áureo por el toledano Rojas Zorrilla, a partir de la narración del siglo XVI de Píramo y Tisbe, en la que también se inspira Shakespeare para su célebre drama *Romeo y Julieta*. La trama de la comedia se centra en las dificultades que encuentran los protagonistas (Alejandro Romeo Montesco y Julia Capelete) para establecer una relación amorosa encaminada al matrimonio por el enfrentamiento cruel de las dos familias. En torno a este conflicto central se desarrollan otras tramas secundarias, en las que sobresale la divertidísima actuación del personaje del gracioso, Guardainfante, quien se muestra como cobarde y es capaz de complicar la acción. En esta adaptación se han eliminado algunos versos para evitar los largos parlamentos del original y se ha potenciado el humor, pero en todo momento se ha sido fiel al sentido del texto original y a los bellos versos del mejor teatro del Siglo de Oro español.



**Reparto:** Jean Cruz, Manuel Navarro, Canco Rodríguez, Eli Altube, David Soto Giganto y Silvana Navas. **Duración:** 90 minutos.



> **XL Muestra Nacional de Teatro Espiga de Oro 2024**

**SÁBADO 16 DE NOVIEMBRE**  
**Homo Ausente**  
(Producciones Señora Rojo)

Esteban enfrenta desafíos laborales y personales, asumiendo la crianza de su bebé en solitario y el éxito profesional de su pareja. Busca ayuda, pero cuando la encuentra no la acepta. Esteban lucha contra sus propias contradicciones e intenta deconstruirse como hombre con más incertidumbres que certezas. Esta historia explora los conflictos entre la masculinidad y los cuidados a través del humor, la familia y los referentes ochenteros. Esteban y el intérprete de Esteban cuestionan los mandatos de la masculinidad hegemónica, para que los hombres se liberen de estereotipos y se permitan bailar, cuidar y amar.



**Reparto:** Pablo Huetos. **Duración:** 90 minutos.

**DOMINGO 17 DE NOVIEMBRE: Tennessee,**  
**dos obras cortas y un entremés**  
(Teatro Español y Producciones Come y Calla)

La marquesa de Larkspur Lotion y Háblame como la lluvia son dos de las joyas indiscutibles del teatro del siglo XX. Una marquesa adicta al insecticida, un escritor que no escribe, cucarachas voladoras y amantes que intentan quererse mientras se mueren de hambre. Personajes de deshecho que se defienden como pueden de un mundo que no entienden y que reflejan como nadie la quintaesencia del talento de Tennessee



Williams ya que, gracias a su talento y a su sentido del humor, se convierten en sus manos en personajes literalmente inolvidables. Estas obras cortas son un nuevo encuentro con uno de los grandes autores de la historia, una delicia, una oportunidad para sumergirse de nuevo en ese prodigio que es Tennessee Williams.

**Reparto:** César Camino, Cristina Medina y Maripaz Sayago. **Duración:** 70 minutos.

**SÁBADO 23 DE NOVIEMBRE**  
**Roca Negra**  
(Producciones Showprime)



El indomable instinto de libertad y el obstinado deseo de proteger su respectiva independencia son armas de doble filo que han llevado a Nando y Olivia, padre e hija, ambos escritores, a replantearse el sentido de su existencia. El día en que Olivia va a casa de su padre a anunciarle su vuelta a la ciudad que la vio nacer, se establece entre ellos una conversación franca y abierta, por momentos dura y amarga, en otros tierna y cariñosa. Es entonces cuando la memoria irrumpe, tal vez con fuerza sanadora (¿quién sabrá?), y ambos personajes se dirán el uno al otro todo aquello que nunca se atrevieron a decirse.

**Reparto:** Juanjo Puigcorbé y María Adamuz. **Duración:** 75 minutos.

**DOMINGO 24 DE NOVIEMBRE**  
**Francisca**  
(Producciones 099)

Esta obra recorre el arco vital de su protagonista, Francisca de Pedraza (Alcalá de Henares, 1600), primera mujer que, tras recibir maltrato, logró ganar una demanda de separación por violencia dentro del matrimonio.

La pieza dramática, sustentada en testimonios reales, pretende a su vez trazar el recorrido entre los lazos invisibles que anudan aquella historia con la de tantas mujeres que hoy día sufren esta violencia, y plantear interrogantes vitales a los espectadores como sociedad acerca de la pérdida de libertad a todos los niveles que sufre quien recibe ese maltrato, y cómo esta situación aberrante inunda todos los ámbitos de su existencia, a nivel relacional, psicológico, moral o vital.

**Reparto:** Elena Rey, Antonio Lafuente, Anabel Maurin y Esther Acevedo. **Duración:** 85 minutos.





> **XL Muestra Nacional de Teatro Espiga de Oro 2024****AZUQUECA ES TEATRO****Compañía La Enredadera**

**Viernes 8 de noviembre, 20 horas, en la Casa de la Cultura: "Las malas"**. Una obra sobre las mujeres de la historia de la literatura, esas que nunca tuvieron voz y que fueron relegadas a ser las malas del relato. Entrada general: 3 euros. Venta en cajeros ciudadanos y en [www.azuqueca.es](http://www.azuqueca.es).

**Grupo de teatro del CEIP Maestra Plácida Herranz 'Yo soy Teatro'**

**Lunes 11 de noviembre, 10 y 12:30 horas, en la Casa de la Cultura: Taller teatral para mayores de 65 años.** Plazas limitadas. Inscripción en el correo [teatroazuqueca@gmail.com](mailto:teatroazuqueca@gmail.com) o por *WhatsApp* al número de teléfono 604 94 12 01.

**Asociación Cultural Lorquianas**

**Viernes 15 de noviembre, 20 horas, en la Casa de la Cultura: "La oscura raíz del grito"**. Montaje con fragmentos de la mejor dramaturgia de Federico García Lorca. Entrada general: 3 euros. Venta en cajeros ciudadanos y en la página web [www.azuqueca.es](http://www.azuqueca.es).



**Martes 12 de noviembre, 10:30 y 12:30 horas, en la Casa de la Cultura: "Animales o humanos"**. Función teatral para alumnado de Primaria basada en los cuentos "La escuela de Ronrón" y "Rosa Caramelo".

**Grupo de Teatro del profesorado del IES San Isidro de Azuqueca**

**Jueves 21 de noviembre, 20 horas, en la Casa de la Cultura: Selección de las mejores escenas teatrales** de este grupo, con cuatro años de trayectoria, y con personajes que se van a salir de los guiones establecidos y van a cobrar vida propia. Entrada general: 3 euros. Venta en taquilla desde las 18 horas.

**El Retablo de la Ventana**

**Viernes 22 de noviembre, 18:30 horas, en la Casa de la Cultura: "Los malos, ¡malísimos!"**. Espectáculo de títeres. Entrada general: 3 euros. Venta en cajeros ciudadanos y en la página web [www.azuqueca.es](http://www.azuqueca.es).

**Taller municipal de Interpretación de Azuqueca**

**Sábado 30 de noviembre, 20 horas, en la Casa de la Cultura: "La casa de Bernarda Alba"**. Versión del clásico de Federico García Lorca, bajo la dirección de Mercedes del Castillo. Entrada gratuita con invitación.

**Royal Academy of Dance de Azuqueca**

**Viernes 29 de noviembre, 20 horas, en la Casa de la Cultura: "El Cascanueces, ballet en dos actos"** (dirección y coreografías de María José Hernández Noguero). Entrada gratuita con invitación.

**Feria de la Croqueta**

Organizada por la **Asociación de Comerciantes, Empresarios y Profesionales de Azuqueca** (ACEPA) para conmemorar el 40 aniversario de la Espiga de Oro. Se celebrará los fines de semana del **1, 2 y 3 y 8, 9 y 10 de noviembre**. Más información, en la página 8 y en la página web [acepazuqueca.org](http://acepazuqueca.org).

**Performance**

**Jueves 7 de noviembre, 19 horas, en la plaza 3 de Abril**, dirigida por el colectivo **Nosotr@s** de Azuqueca de Henares.

**Exposición**

**Del 2 al 30 de noviembre, en la entrada de la Casa de la Cultura: "40 años de Espiga"**, recopilación de los carteles para promocionar las distintas ediciones de la Muestra Nacional.

**Proyecto de mediación artística**

**Días 11, 13, 18 y 20 de noviembre, 18 a 21 horas, en la Casa de la Cultura: Nos(otros). Un espacio de encuentro comunitario entre personas locales y migrantes a través del teatro.** Proyecto de mediación artística que busca promover los derechos culturales de las personas migrantes, así como fomentar su participación activa en la vida cultural de Azuqueca. Para ello, se observarán distintos contextos de sus comunidades para conocer a qué barreras se enfrentan. Se llevará a cabo un diagnóstico colaborativo a través del teatro donde un grupo diverso de vecinos y vecinas conectarán con la comunidad migrante mediante entrevistas. Actividad dirigida a **mayores de 16 años**. Inscripción, en [cultura.azuqueca@gmail.com](mailto:cultura.azuqueca@gmail.com). Los resultados se presentarán el jueves 19 de diciembre en el marco de Día Internacional de las Personas Migrantes



> Las asociaciones pueden solicitarlas hasta el 5 de noviembre

# El Ayuntamiento convoca subvenciones para la atención de personas con diversidad funcional y discapacidad intelectual

El Ayuntamiento de Azuqueca de Henares ha puesto en marcha las convocatorias de subvenciones para financiar actuaciones dirigidas a la atención de personas con diversidad funcional de Azuqueca y para la atención de personas con discapacidad intelectual. El plazo para presentar las solicitudes está abierto hasta el día 5 de noviembre. Las bases de las convocatorias se pueden consultar en la web municipal, [www.azuqueca.es](http://www.azuqueca.es). Las solicitudes y la documentación para cualquiera de las tres convocatorias deben presentarse de manera preferente en el Registro Electrónico del Ayuntamiento, o bien, de manera presencial, en el Servicio de Atención a la Ciudadanía (SAC).

En el primer caso, para la atención de personas con diversidad funcional, la partida económica que destina el Ayuntamiento a



Imagen de archivo de la fachada del Ayuntamiento

esta convocatoria es de 10.000 euros, mientras en el caso de la atención de personas con discapacidad intelectual se prevé un gasto de 30.000 euros.

“Ya convocamos en septiembre las ayudas municipales para el pago de terapias dirigidas a menores con diversidad funcional y ahora lanzamos estas nuevas convocatorias para financiar pro-

yectos de promoción de la inclusión social y apoyo en la vida diaria de las personas con diversidad funcional y de las personas con discapacidad intelectual”, explica el alcalde, Miguel Óscar Aparicio.

La concejala de Igualdad, Piedad Agudo, destaca que “pueden solicitar estas subvenciones las entidades sin ánimo de lucro domiciliadas en Azuqueca, legalmente

constituidas, que puedan llevar a cabo actuaciones de fomento de la igualdad dirigidas a personas con diversidad funcional y a personas con discapacidad intelectual y a las familias”. La convocatoria se hace en régimen de concurrencia competitiva. Se adjudicarán las subvenciones, dentro del crédito disponible, a los proyectos que haya obtenido mayor valoración.

### Colectivo LGTBI

Por otra parte, el 22 de octubre finalizó el plazo para presentar solicitudes a la convocatoria de subvención del Ayuntamiento de Azuqueca para acciones de información y sensibilización en el colectivo LGTBI. “En este caso -explica la concejala- se financiarán proyectos que fomenten la igualdad de trato y oportunidades y la no discriminación de las personas LGTBI”. El Ayuntamiento destina 2.000 euros a la convocatoria. •

## MUEBLES DE COCINA

HASTA 24 MESES SIN INTERESES  
NOS ADAPTAMOS A SUS NECESIDADES  
DISEÑO, SERVICIO Y EXPERIENCIA



Cita previa en los teléfonos:

918860151 - 670641778

MEDICIÓN Y DISEÑOS SIN COMPROMISO



[www.icarmona.es](http://www.icarmona.es)  
[info@icarmona.es](mailto:info@icarmona.es)



Cruz Roja organizó el 17 de octubre en el Centro de Ocio Río Henares una **jornada de acercamiento e intercambio de experiencias** entre asociaciones de la ciudad del proyecto Desarrollando nuevas respuestas en el ámbito local de Azuqueca de Henares. Fotografía: perfil X de @CruzRojaGuada.

mh SERVIMAN

ENCUÉTRANOS EN:

Calle del Plástico, nº5, nave 5  
(Pol. Ind. Miralcampo)  
19200 - Azuqueca de Henares

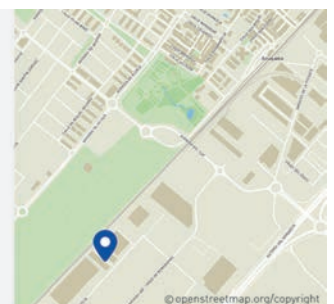

[www.mhserviman.com](http://www.mhserviman.com)

949 261 959

[info@mhserviman.com](mailto:info@mhserviman.com)

- Aire acondicionado
- Gas
- Grupos de Presión
- Quemadores
- Calfacción
- Tratamientos de agua
- Ingeniería y Proyectos
- Fontanería
- Electricidad
- SAT Calderas
- Revisiones y Legalización



> Se elaborará un protocolo de actuación

## El Consejo de Igualdad quiere prevenir agresiones sexuales en los locales de ocio

Con el objetivo de prevenir agresiones sexuales, el Ayuntamiento de Azuqueca de Henares, a través del Consejo Local de Igualdad, impulsa una iniciativa centrada en los locales de ocio de la ciudad. "Es una cuestión que se planteó en el seno del Consejo y que empezamos a definir en una comisión de trabajo celebrada el 23 de octubre", explica la concejala de Igualdad, Piedad Agudo.

"Contamos ya con la experiencia que hemos desarrollado en los últimos años para prevenir agresiones sexuales con la colaboración de las peñas de Azuqueca de Henares", señala la edil.

### Prevención, detección y actuación

Para desarrollar esta iniciativa, se hará hincapié en la prevención. "Ofreceremos una formación específica a las personas responsables de los establecimientos que decidan adherirse a esta iniciativa", adelanta la edil, que añade que "la Comisión de trabajo también se fijó como objetivos establecer pautas



Imagen de la comisión de trabajo del Consejo Local de Igualdad celebrada el 23 de octubre, en las instalaciones del Centro de Orio Río Henares

y mecanismos que ayuden a la detección de eventuales casos de agresión en este tipo de locales de ocio y, para actuar de una manera adecuada si, lamentablemente, se produjera algún caso".

A la primera reunión de esta comisión de trabajo del Consejo Local de Igualdad asistieron, además de la concejala del área, Piedad Agudo, los representantes de los grupos

municipales del Partido Popular (PP) y de Izquierda Unida (IU), Mane Corral y Rodrigo Vasco, respectivamente, representantes de la asociación ADA, de Vasija y de la hostelería local, además de un responsable de la Federación de Peñas Públicas. También se sumó a la convocatoria la concejala de Comercio, Beatriz Cano, dado que se trata de una iniciativa que implica a establecimientos de la ciudad. •



El 14 de octubre, se celebró en Azuqueca de Henares una reunión de la **Comisión Técnica de Coordinación contra la Violencia de Género**. "El Gobierno central, la Junta de Comunidades de Castilla-La Mancha y el Ayuntamiento de Azuqueca trabajamos de manera conjunta para tratar de erradicar la violencia contra las mujeres", resaltaba tras la reunión la concejala de Igualdad, Piedad Agudo. En el encuentro participaron el alcalde azudense, los concejales de Igualdad y Seguridad, la Subdelegada del Gobierno en Guadalajara, la jefa de la Unidad de Violencia de Género, la delegada provincial de Igualdad, y una representante del Instituto de la Mujer. También asistieron agentes de la Policía Local, del sistema VioGén de la Guardia Civil, así como personas representantes del Centro de la Mujer, del Centro Integrado y del Centro de Especialidades, Diagnóstico y Tratamiento (CEDT) de Azuqueca de Henares.

Alrededor de 230 estudiantes de Secundaria y Bachillerato de los IES Arcipreste de Hita y Profesor Domínguez Ortiz asistieron el 4 de octubre en la Casa de la Cultura de Azuqueca de Henares a la representación de la obra de teatro "**No solo duelen los golpes**", organizada por la Subdelegación del Gobierno en Guadalajara con fondos del **Pacto de Estado contra la Violencia de Género**. "El teatro es una forma de generar conciencias críticas, una capacidad más amplia para pensar, para generaros vuestro propio criterio y, sobre todo, para el momento en el que identificáis cualquiera de estos comportamientos, intentéis erradicarlos", dijo el alcalde, Miguel Óscar Aparicio, a los estudiantes. Por su parte, Marta García Donas, jefa de la unidad contra la violencia sobre la mujer de la Subdelegación de Gobierno en Guadalajara, destacó que, las actividades para estudiantes "tienen gran calado porque, al final, el cambio viene a través de la educación y de ir sembrando una forma diferente de pensar, de vivir y de cuidar en el sentido más amplio de la palabra".





> Piedad Agudo, concejala de Igualdad, con motivo del Día Internacional de la Eliminación de la Violencia contra la Mujer  
**“El Ayuntamiento reafirma su compromiso contra la violencia machista”**

Las actividades organizadas por el Ayuntamiento de Azuqueca de Henares con motivo del 25 de Noviembre, Día Internacional de la Eliminación de la Violencia contra la Mujer, “contribuyen a visibilizar el trabajo que se hace en colaboración con otras administraciones y tratando de involucrar al conjunto de la sociedad durante todo el año para erradicar esta lacra”, afirma la concejala de Igualdad, Piedad Agudo. “Nos reafirmamos en nuestro compromiso para hacer frente a cualquier tipo de desigualdad, en este caso a la que deriva en violencia sobre las mujeres por el mero hecho de serlo”, añade la edil.

La campaña “NO TE en-REDES CON LA VIOLENCIA MACHISTA” impulsada por el Ayuntamiento pone en el objetivo el mal uso de las redes sociales. La cartelería de esta iniciativa (ver imagen junto a este texto) se reproducirá

en las marquesinas de los autobuses y se también se exhibirá en las dependencias municipales. “Es una campaña muy enfocada a las generaciones más jóvenes porque nos preocupa que un mal uso de estas redes sociales esté contribuyendo a alimentar la violencia sobre las mujeres”, explica la concejala. También de cara a las generaciones más jóvenes, el Ayuntamiento ha convocado el concurso de relatos breves con el mismo lema de la campaña municipal y dirigido al alumnado de primero de Bachillerato.

Como novedad entre las actividades de este año, Piedad Agudo destaca la inclusión, por vez primera, en la Muestra Nacional de Teatro Espiga de Oro de “Francisca”, un montaje de Igualdad en el que se narra la historia de una mujer que obtuvo una sentencia de divorcio tras ser víctima de violencia en el siglo XVI. •



Imagen de la campaña de sensibilización impulsada por el Ayuntamiento

**Actividades organizadas con motivo del 25N en Azuqueca de Henares**

> **Viernes 22 de noviembre, a las 12 horas**, en el balcón del Ayuntamiento de Azuqueca de Henares, se desplegará la **pancarta contra la violencia machista**.

> **Domingo 24 de noviembre, 20 horas**, en la Casa de la Cultura: Representación del espectáculo teatral **Francisca**, de Producciones 099, en el marco de la 40 Muestra Nacional de Teatro Espiga de Oro. Minutos antes de la representación, el alcalde de Azuqueca, Miguel Óscar Aparicio, leerá el Manifiesto contra la Violencia Machista.

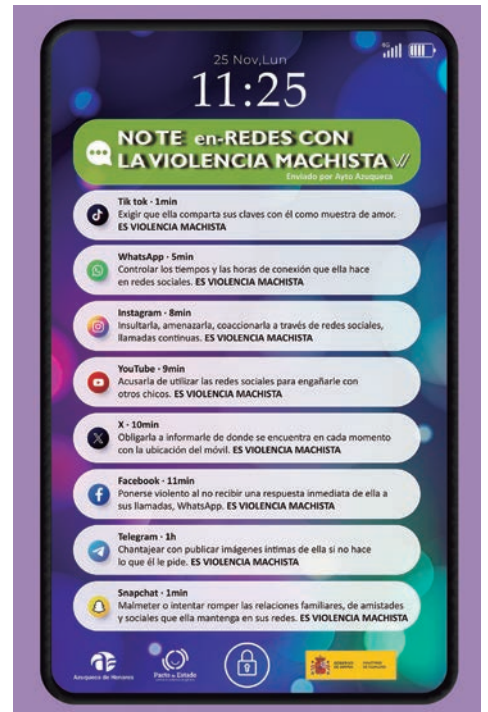
> **Lunes 25 de noviembre**, iluminación de la fachada del Ayuntamiento con luces de color violeta.

> **Martes 26 de noviembre, desde las 10 horas**, en el Espacio Joven Europeo (EJE), entrega de los **premios del Concurso de relatos breves “No TE en-REDES con la violencia machista”** convocado por el Ayuntamiento de Azuqueca de Henares y dirigido al alumnado de 1º de Bachillerato.

**Proyección del cortometraje “La Tribu”**, que competirá en la próxima edición de los premios Goya. A continuación, debate sobre la violencia hacia las mujeres, la masculinidad y la presión social.

**En la Biblioteca Municipal Almudena Grandes**, inauguración del Punto Violeta.

> Por la campaña “La violencia de género a través de las redes sociales”

**Antena 3 y Mutua Madrileña reconocen a Azuqueca como “Municipio contra el maltrato”**

El alcalde de Azuqueca de Henares, Miguel Óscar Aparicio, y la concejala de Igualdad, Piedad Agudo, recogieron el 10 de octubre uno de los reconocimientos de “Municipios contra el maltrato”, en el marco de la iniciativa “Contra el Maltrato, Tolerancia Cero” que impulsan desde hace nueve años la Fundación Mutua Madrileña y Antena 3 Noticias.

ción y, con una atención especial a la juventud, del papel de las nuevas tecnologías (las redes sociales Facebook, Twitter, Instagram y WhatsApp, entre otras) en actos y comportamientos ligados a la violencia machista.

“El compromiso de Azuqueca contra la violencia de género es, desde hace años, firme e indiscutible y este reconocimiento pone en valor todo el esfuerzo y la dedicación que ponemos desde el Ayuntamiento para frenar el maltrato y el abuso contra las mujeres en todas sus formas”, dijo Aparicio.

En concreto, se destaca la campaña “La violencia de género a través de las redes sociales” que lanzó el Ayuntamiento azudense para concienciar a toda la pobla-



La concejala de Igualdad recogió el reconocimiento

Por su parte, la concejala de Igualdad, Piedad Agudo, agradeció su “compromiso y gran labor” al personal del Centro de la Mujer. “Trabajamos con el reto de acabar con la desigualdad que, en su expresión máxima, es la violencia de género”, dijo.

Los reconocimientos a Azuqueca y otros 39 municipios españoles se entregaron en la sede de Atresmedia en San Sebastián de los Reyes (Madrid) por impulsar proyectos dirigidos a los jóvenes para combatir la violencia de género. •



## El Ayuntamiento organiza una charla coloquio sobre salud mental dirigida a jóvenes de 12 a 17 años

“Aprende a superar el estrés” es el título de la charla coloquio organizada por el Ayuntamiento de Azuqueca de Henares el próximo 6 de noviembre y dirigida a jóvenes en edad escolar, de 12 a 17 años. Vanesa García Toledano, terapeuta de Programación Neurolingüística, será la encargada de la ponencia, que dará comienzo a las 18 horas, en el Espacio Joven Europeo. La entrada es libre, hasta completar el aforo. Por otra parte, coincidiendo con

el Día Mundial de la Salud Mental, el Ayuntamiento de Azuqueca de Henares iluminó el 10 de octubre su fachada de verde -color con el que se representa la salud mental-. “Es un sencillo gesto con el que queremos concienciar a la ciudadanía sobre la importancia de cuidar la salud mental, al tiempo que mostramos nuestro apoyo y comprensión a las personas y familias que pasan por esta situación”, dijo el alcalde, Miguel Óscar Aparicio.

## Formación en demencias para personas cuidadoras

La Asociación de Alzheimer de Guadalajara (AFAGU) ofrecerá el 27 de noviembre en el Centro de Ocio Río Henares una formación gratuita en demencias dirigida a personas cuidadoras y subvencionada por la Diputación de Guadalajara. Se difundirán aspectos de la enfermedad para ayudar a las personas cuidadoras

en el día a día de las personas con demencia. Tras la sesión, de 2,5 horas de formación (desde las 17 horas), se entregará un certificado de asistencia. Se abordarán cuestiones relacionadas con las estrategias de comunicación, la alimentación y la higiene, la intervención en el domicilio y los recursos disponibles.



## El 10 de noviembre se celebra en Azuqueca la Marcha 7000PasosX

Para el domingo día 10 de noviembre, se ha programado en Azuqueca de Henares la Marcha 7000PasosX, una iniciativa de la Consejería de Sanidad de Castilla-La Mancha en colaboración con los ayuntamientos que tiene como objetivo fomentar el ejercicio físico y el ocio saludable entre la población. La salida será a las 11:30 horas desde la plaza 3 de Abril. Las inscripciones se pueden hacer en la consejería del Centro de Ocio Río Henares o a través de un formulario en internet (se accede con el código QR del cartel).



La concejala de Promoción de

la Salud en el Ayuntamiento de Azuqueca, Charo Martín, señala que “es una propuesta que se suma a las impulsadas por el Ayuntamiento desde distintas áreas”. Este programa de la Junta forma parte de los objetivos prioritarios del ‘Plan de Salud de Castilla-La Mancha horizonte 2025’ que engloba propuestas para la promoción de los hábitos saludables y la prevención de la enfermedad entre la ciudadanía. El día de la marcha, la organización entregará un obsequio a los participantes (hasta fin de existencias).

## Ya ha comenzado la campaña de vacunación frente a la gripe

El 21 de octubre, comenzó en la provincia de Guadalajara la campaña de vacunación frente a la gripe 2024-2025, que se prolongará hasta el 31 de marzo de 2025. También este año, la vacunación de gripe y COVID-19 se ofertará de forma simultánea en los grupos más vulnerables, con el objetivo de prevenir cuadros graves, hospitalizaciones, complicaciones y eventuales fallecimientos, según el SESCAM, cuyos responsables aseguran que, gracias a la vacunación, muy pocos casos de gripe y COVID-19 están siendo graves o requieren ingreso en UCI. La Junta destina cinco millones de euros a financiar la campaña.

Los objetivos son alcanzar una cobertura del 75 por ciento en personas de edad igual o superior a 60 años y un 60 por ciento en embarazadas y en personas con condiciones de riesgo. Como novedad, se incorpora un nuevo grupo de riesgo: las plantillas de guarderías y centros de educación infantil. Las personas interesadas deben solicitar cita previa en el Centro de Salud.

Las vacunas de gripe que se van a administrar para la presente campaña serán vacunas tetravalentes y trivalentes, con una mayor cobertura para las distintas cepas de gripe y adaptadas a las cepas con mayor probabilidad de circulación. Las vacunas frente a COVID-19 se pueden administrar de forma simultánea a las de la gripe y el neumococo. Las primeras personas vacunadas serán las institucionalizadas y los trabajadores de estos centros sociosanitarios o residencias, así como las mayores de 80 años.

### Virus respiratorio sincitial

Por otra parte, la Junta recuerda que el 1 de octubre comenzó la vacunación contra el virus respiratorio sincitial en niños. El año pasado, se alcanzó un nivel del 95 por ciento de vacunación y los ingresos hospitalarios por esta causa cayeron un 80 por ciento.



El domingo 27 de octubre se celebró en Azuqueca la **III Marcha contra el cáncer**, organizada por la Asociación Española contra el cáncer en Azuqueca de Henares, con la colaboración del Ayuntamiento. Con el objetivo de visibilizar la enfermedad y de reclamar más medios para la investigación, las personas participantes recorrieron una distancia de 3,5 kilómetros, con salida y llegada en la plaza 3 de Abril. A continuación, hubo una sesión de zumba.



> En el curso 2024/2025, se oferta como novedad relajación y visualización

## Cerca de 300 personas asisten a los talleres municipales para mayores

Dentro del programa municipal de Envejecimiento Activo, comenzaron en el mes de octubre las actividades que oferta el Ayuntamiento de Azuqueca de Henares dirigidas a las personas mayores. "Es un programa integral con el que tratamos de dar respuesta a distintas necesidades de este colectivo, ya sean formativas, físicas, lúdicas o de otro tipo, y siempre escuchando sus sugerencias y preferencias", destaca el alcalde, Miguel Óscar Aparicio.

En este curso 2024/2025, "se mantienen dos propuestas muy demandadas, en concreto, las sesiones de memoria y estimulación cognitiva, así como las clases de competencias digitales, donde se combina la iniciación a la informática con el uso de teléfonos móviles", detalla la concejala de Mayores, Charo Martín.

La oferta se completa con actividades físicas, en concreto, gimnasia multideportiva y paseos saludables. "Como novedad y a petición de los usuarios y usuarias, hemos puesto en marcha un taller de relajación y visualización", indica.

Hasta el momento, se han inscrito cerca de 300 personas. "El plazo se mantiene abierto y se siguen admitiendo nuevas incorporaciones en los grupos con vacantes", explica la edil. Las personas interesadas pueden informarse en la conserjería del Centro de Ocio Río Henares.

### También salidas y excursiones

"Además de estos talleres, desde el Ayuntamiento también se organizan salidas y excursiones para facilitar la socialización y un ocio saludable y cultural", concluye la concejala. •



Imagen de archivo de la fiesta de fin de curso 2023/2024 de los talleres municipales para personas mayores

### Programa de actividades 2024/2025

- **Memoria y estimulación cognitiva:** por la mañana, de lunes a viernes en dos turnos (9:40 y 11:15 horas) y, por la tarde, lunes y miércoles, a las 16:45 horas, en el Centro de Ocio Río Henares.
- **Competencias digitales (informática básica, nuevas tecnologías y teléfonos móviles):** jueves, 17 horas, en el Centro de Ocio.
- **Relajación y visualización:** martes, a las 17 horas, en el Centro de Ocio.
- **Gimnasia multideportiva:** lunes y miércoles, a las 10 horas, en el polideportivo Ciudad de Azuqueca.
- **Paseos saludables:** nivel básico, jueves, a las 10 horas, y, nivel avanzado, lunes y miércoles, a las 11:15 horas. Salida desde el Centro de Ocio.

La inscripción se mantiene abierta y las personas interesadas pueden informarse en la conserjería del Centro de Ocio.

## Castilla-La Mancha Región Europea del Deporte

El alcalde de Azuqueca de Henares, Miguel Óscar Aparicio, y el delegado de la Junta en Guadalajara, José Luis Escudero, acompañados por la concejala de Promoción de la Salud y de Mayores, Charo Martín, y la delegada provincial de Bienestar Social en Guadalajara, Carmen Gil, se sumaron el 18 de octubre a la **jornada de Deporte Sénior** organizada por la Junta de Comunidades en el frontón cubierto del complejo San Miguel con motivo de la celebración del nombramiento de Castilla-La Mancha como Región Europea del Deporte 2024.

"A veces, pensamos que el deporte solo afecta a la juventud, pero no es así y los mayores son un apartado fundamental porque el deporte a diario ayuda a estar en forma y a mejorar la calidad de vida, algo por lo que apostamos desde el Ayuntamiento y la Junta de Comunidades de Castilla-La Mancha", señaló el regidor azudense.

Cerca de un centenar de personas mayores realizaron ejercicio físico adaptado a su edad y con propuestas populares y cooperativas para facilitar la interacción y la diversión: bolos, petanca, además de sesiones de baile, zumba, aeróbic y yoga, aros, bádminton, tiro con arco y fútbol (sin correr, andando). Como cierre de la jornada, se ofreció una comida con un plato de paella.





## > Actualidad gráfica

**Daniel Juárez Gijón**, vecino de Azuqueca de Henares, ha recibido dos reconocimientos de la **Universidad de Alcalá de Henares (UAH)**: por un lado, un **Premio Extraordinario** y, por el otro, un **Diploma al Mejor Expediente**. Asimismo, el **Colegio Oficial de Aparejadores y Arquitectos Técnicos de Guadalajara** también ha valorado los logros de Daniel. Este joven ha completado el grado en Arquitectura Técnica y Edificación en los cuatro años que marca el plan de estudios (2020 a 2024). En la imagen, Daniel, tras el acto de graduación de la Promoción 2023/2024. Fotografía cedida.



La Casa de la Cultura de Azuqueca de Henares acogió el 19 de octubre el **concierto de José Ángel Hevia y su hermana María José Hevia**. Bajo el título "La Conferencia", el espectáculo ofreció un repaso a la historia de la gaita y de otros instrumentos tradicionales de Asturias, y para ello, mezcló música, teatro y vídeo. En la imagen, los músicos, junto con la banda de gaitas de la Casa de Asturias de Azuqueca, que actuó de telonera y también acompañó a los Hevia en uno de los temas interpretados sobre el escenario. La actividad estuvo organizada por la Casa de Asturias, con la colaboración del Ayuntamiento.



El centro concertado Giovanni Antonio Farina de Azuqueca de Henares recogió el 16 de octubre el **primer premio de las Olimpiadas Entreded en la categoría 2º de la ESO**. En la imagen (perfil de Facebook "Colegio Giovanni A. Farina"), alumnado y profesora posan con los diplomas y el premio, en presencia de la secretaria general de Innovación del Ministerio de Ciencia, Teresa Riesgo, y de la presidenta de Redeia, Beatriz Corredor.

Azuqueca de Henares estuvo presente el 16 de octubre en el **simulacro de escape radiactivo en Trillo**. En concreto, participaron en este ejercicio la Unidad de Drones de la Policía Local, además de personal voluntario de la Agrupación Local de Protección Civil y de la Asamblea Local de Cruz Roja. En la imagen, el concejal de Seguridad Ciudadana, con los agentes desplazados para el simulacro, en el que se comprobó la respuesta ante una emergencia por un supuesto accidente nuclear en la central de Trillo.



La iglesia de la Santa Cruz de Azuqueca de Henares acogió el 12 de octubre la **misa en honor a la Virgen del Pilar, patrona de la Guardia Civil**, que reunió a agentes del Puesto Principal de la ciudad y de otros puntos de la provincia, así como al alcalde azudense y concejales y concejalas de la corporación municipal, además de otras autoridades.



> Para jóvenes de 12 a 35 años

# Abierta la inscripción en los talleres de fotografía y maquillaje profesional

El Ayuntamiento de Azuqueca de Henares amplía su oferta de talleres con nuevas actividades para jóvenes con edades comprendidas entre los 12 y los 35 años. "Como en otras ocasiones, damos respuesta a la demanda de nuestras y nuestros jóvenes, que mostraron su interés en los dos temas elegidos: fotografía y maquillaje profesional", explica el concejal del área, Enrique Pérez de la Cruz, quien añade que "son dos propuestas de iniciación y, si gustan, se podrá continuar para profundizar y ampliar los cono-

cimientos adquiridos en nuevas convocatorias".

Los dos talleres monográficos tienen una duración de dos meses y se van a impartir en las instalaciones del Espacio Joven Europeo (EJE). Las sesiones se han programado los miércoles, de 17 a 18:30 horas, en el caso de iniciación al maquillaje profesional y de 18 a 19:30 horas, para iniciación a la fotografía.

El plazo de inscripción está abierto y, para poder comenzar, se requiere un grupo mínimo de

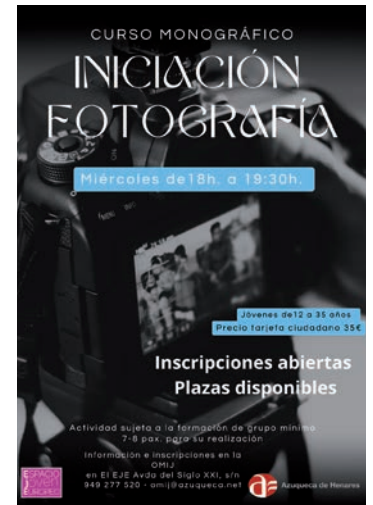

Carteles promocionales de los talleres monográficos municipales

7 personas. El precio es de 35 euros para titulares de la Tarjeta Ciudadana. Las personas interesadas pueden formalizar su participación en la Oficina Municipal

de Información Juvenil (OMIJ) del EJE (avenida Siglo XXI, s/n). Más información, en el teléfono 949 277 520 y en el correo electrónico [omij@azuqueca.net](mailto:omij@azuqueca.net).

## Halloween

Coincidiendo con la celebración de *Halloween*, el Ayuntamiento de Azuqueca de Henares organiza el **jueves 31 de diciembre dos pasajes del terror** en el **Espacio Joven Europeo (EJE)**:

- De 17 a 20 horas, **pasaje infantil**. Precio: 1 euro. Venta de entradas en cajeros ciudadanos hasta las 16 horas del día 31. Una vez finalizado el recorrido, se entregará a los niños y niñas participantes una cesta con forma de calabaza.
- De 21:30 a 1:30 horas, **pasaje para adultos**. Precio: 4 euros. Venta en cajeros ciudadanos hasta las 20:30 horas del día 31.

Un total de **53 jóvenes** con edades comprendidas entre los 14 y los 25 años se inscribieron en la **salida al Parque Warner** organizada por el Ayuntamiento de Azuqueca de Henares el sábado 26 de octubre en el marco de la celebración de *Halloween*.

**GESTORÍA ONLINE GALA**

C/ SACEDON 8  
AZUQUECA DE HENARES  
CP 19200

**Simplificamos lo complejo, potenciamos lo esencial**

- **CREACIÓN Y GESTIÓN EMPRESAS:** Constitución, planes de empresas, etc.
- **AUTÓNOMOS Y PYMES:** Fiscal, Laboral y Contable, etc.
- **AYUDAS Y SUBVENCIONES:** I.M Vital, Plan MOVES, ETC.
- **ASESORAMIENTO JURÍDICO:** Herencias, arrendamientos, etc.
- **VEHÍCULOS:** Transferencias, Reservas de dominio, Matriculaciones, etc.
- **TRANSPORTES:** Renovación de tarjetas, recursos de sanciones, etc.
- **PENSIONES:** Jubilación, Viudedad u Orfandad, etc.
- **TRÁMITES MUNICIPALES:** Licencias, liquidación Impuestos, etc.
- **EXTRANJERÍA:** Residencia, Nacionalidades etc.
- **TRÁMITES REGISTRO:** Propiedad, Mercantil, Civil, Industrial, etc.

[www.gestoriagala.com](http://www.gestoriagala.com)  
 info@gestoriaonlinegala.com  
 642 298 822 / 642 818 244 / 949 263 262

**1ª CONSULTA GRATUITA**

gestoría gala



## Identificados los presuntos autores del robo de cable de cobre del alumbrado público

Agentes de la Policía Local de Azuqueca de Henares identificaron en la madrugada del 16 de octubre a los presuntos autores del robo de decenas de kilos de cable de cobre del alumbrado público. Esta actuación fue posible gracias a la colaboración ciudadana, que avisó de lo que estaba ocurriendo. Una patrulla local se dirigió al lugar y consiguió localizar a estos individuos cuando huían de la zona. Tanto los efectos incautados en la comisión del delito, como las diligencias realizadas fueron puestas a disposición del Puesto Principal de la Guardia Civil de la localidad.



## Detenido in fraganti mientras forzaba el cierre de un establecimiento comercial

En la madrugada del 5 de octubre, la Policía Local de Azuqueca de Henares detuvo a un varón por un presunto delito contra el patrimonio. Una patrulla que realizaba labores preventivas de seguridad ciudadana observó a un hombre que se encontraba forzando el cierre de un establecimiento en la zona centro de la localidad. El detenido y las pertinentes diligencias judiciales fueron puestas a disposición del Puesto Principal de la Guardia Civil para su remisión al Juzgado de instrucción en funciones de guardia. En la imagen, objetos que portaba el detenido.



## BREVES

**Centro Integral de Atención a Víctimas de Violencia de Género.-** El Juzgado Contencioso-Administrativo de Guadalajara ha fallado a favor de las trabajadoras del Centro Integral de Atención a Víctimas de Violencia de Género del Ayuntamiento de Azuqueca de Henares, tal y como informó en nota de prensa UGT el 7 de octubre. La **sentencia** afirma que los puestos de trabajo de este servicio tienen carácter estructural puesto que se llevan desempeñando 21 años, que la entidad local tenía la obligación de incluirlos en la Oferta Pública de Empleo (OPE) en cumplimiento del artículo 2 del Real Decreto Ley 14/2021 de reducción de la temporalidad en el Empleo Público, y, por último, que las actuaciones en la promoción de la igualdad entre mujeres y hombres, así como contra la violencia de género, constituyen una competencia propia del Ayuntamiento que debe prestarse de manera obligatoria. En consecuencia, el juez ordena al Ayuntamiento a incluir en la OPE para 2023 las cinco plazas del Centro Integral, así como a aprobar la estabilización del empleo temporal de dichas plazas. Desde **Izquierda Unida**, se valoró positivamente esta sentencia. "Se trata de una reivindicación histórica a la que nuestra formación siempre se ha sumado", señala la portavoz del grupo municipal, María José Pérez.

**Auditoría de la gestión económica.-** El portavoz del grupo municipal del Partido Popular en el Ayuntamiento de Azuqueca de Henares, Mane Corral, acompañado de la secretaria general del PP en Castilla-La Mancha, Carolina Agudo, y por el diputado regional, Nacho Redondo, anunció el 23 de octubre la presentación de una moción en el Pleno "para solicitar a la Cámara de Cuentas de Castilla-La Mancha una auditoría de los últimos cinco años de gestión económica del consistorio". Corral también denunció "la falta de transparencia del equipo de gobierno municipal" y "la delicada situación financiera que atraviesa el Ayuntamiento". Por su parte, Agudo respaldó la iniciativa y destacó la "importancia de que los ciudadanos de Azuqueca conozcan con transparencia la gestión llevada a cabo por el gobierno municipal".

**Vivienda.-** El grupo municipal de Izquierda Unida en el Ayuntamiento de Azuqueca de Henares considera "imprescindible" que las administraciones competentes se impliquen en la solución del problema de la vivienda. Su portavoz, María José Pérez, recuerda que el Pleno aprobó en febrero una moción para que el gobierno de Castilla-La Mancha declare Azuqueca como Zona de Mercado Residencial Tensionado y, posteriormente, en octubre, envió un correo para concertar una reunión con el consejero de Fomento. En ambos casos, lamenta la falta de respuesta de la Junta porque "es urgente adoptar medidas".



Azuqueca de Henares



**Línea de Whatsapp**  
**Ayuntamiento de Azuqueca de Henares**  
**Seguimos a tu servicio**

**628 931 367**

- Avisos
- Sugerencias
- Propuestas
- Incidencias



> **Deportistas azudenses**

**KICKBOXING**



La escuela de *kickboxing* de Azuqueca de Henares *Twister Team K1* participó el 19 de octubre en el segundo Open Nacional de *Kickboxing* "Quijote Fight Fest", celebrado en Ciudad Real y primera cita de la temporada 2024/2025. La representación local estaba formada por nueve deportistas, que se colgaron un total de 15 medallas, en concreto, 9 de oro, 4 de plata y 2 de bronce. Además, se entregaron premios a los luchadores azudenses de las categorías Cadete mayor, Cadete menor y Júnior. Esta cita reunió a más de 500 deportistas, llegados de toda España, junto con clubes de Italia y Portugal. Fotografía: perfil de Facebook "Twister Team k1".

**CICLISMO**



Los azudenses Keko Matey y Juan Carlos Hernando, ambos integrantes del CMC *Bikes-Team Pederal*, participaron el 29 de septiembre en la novena edición de la marcha cicloturista Los Cien del Alto Rey. Como su nombre indica, la prueba consiste en completar un recorrido de 100 kilómetros y más de 2.000 metros de desnivel positivo. En el tramo final de subida al Alto Rey, Keko Matey finalizó segundo. Foto cedida.

**ATLETISMO**

**Oro para Diego Hernando**

Diego Hernando, vecino de Azuqueca de Henares, participó el 19 de octubre en Madrid en el Campeonato de España de Clubes Sub-16. El joven, que en esta ocasión compitió con el club Atletismo Albacete al ser cedido por su club habitual, el Atletismo Cuenca, se colgó la medalla de oro en la prueba de 1.000 metros hombres con una marca de 2:46.34. En esa misma cita, el Atletismo Albacete consiguió el tercer puesto en la clasificación de clubes. Fotografía cedida.

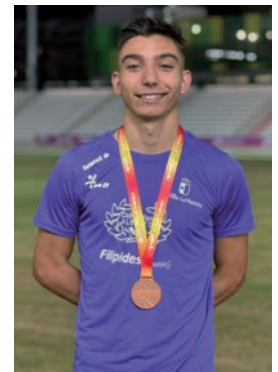

**Bronce para Carlota González**

Tres vecinas de Azuqueca de Henares compitieron en el Campeonato de España de Selecciones Autonómicas Sub-16, celebrado el 5 y 6 de octubre en Tudela (Navarra). Con el equipo de Castilla-La Mancha, Ana Isabel Callejo fue cuarta en Salto con pértiga (marca de 3.07), mientras que Alba García acabó en el puesto número 11 en Salto de longitud (4.60). Por otra parte, Carlota González, con la selección de Madrid, se alzó con la medalla de bronce del tercer puesto en Salto con pértiga (3.12, en la imagen, con la medalla. Fotografía cedida).

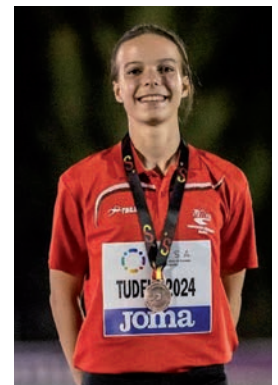

**KUNG FU**

Yiting Wu, vecina de Azuqueca de Henares, ha superado el examen para obtener el cinturón negro 1º Duan Wei. Con tan solo 14 años, es la primera deportista del mundo en conseguir esta graduación después de "una impresionante demostración de Kung Fu tradicional Shaolin y Wudang", informan desde su entorno. Este nuevo éxito se suma a sus más de 10 certificados de distintas federaciones, sus cuatro medallas de oro internacionales y otros cuatro oros europeos. En la foto, cedida, la deportista y la concejala de Deportes, María José Pérez.

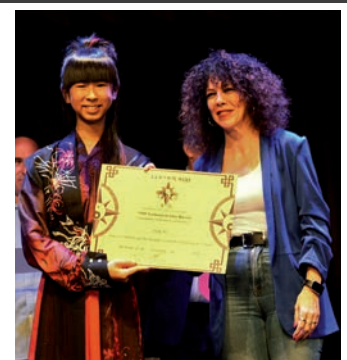

**TODA LA INFORMACIÓN Y ACTUALIDAD MUNICIPAL EN:**



@AytoAzuqueca



Ayuntamiento de Azuqueca de Henares



aytoazuqueca





Pistas de pádel municipales ubicadas en la zona deportiva Arroyo del Vallejo

> Repartidas en dos categorías de juego: Masculina y Mixta

## El XIV Ranking de Pádel suma 53 parejas en su primera fase

Una temporada más, el Ayuntamiento de Azuqueca de Henares organiza el Ranking de Pádel, "competición que ya celebra su edición número 14 y que se mantiene en la programación municipal en respuesta a la demanda de los y las aficionadas", apunta la concejala de Deportes, María José Pérez.

El Ranking se divide en tres fases y, en la primera, se han inscrito un total de 53 parejas, repartidas en dos categorías: Masculina, que cuenta con cinco grupos (G1, G2 y G4, con 9 parejas cada uno

de ellos y G3-1 y G3-2, con ocho), y Mixta, con un grupo único de 10 parejas.

### Hasta el 15 de diciembre

Los partidos, que se juegan en las pistas municipales del complejo San Miguel y de la zona deportiva Arroyo del Vallejo, arrancaron el 30 de septiembre y, como fecha límite, se ha fijado el 15 de diciembre.

Más información sobre el calendario, los resultados y las clasificaciones, en la página web municipal [www.azuqueca.es](http://www.azuqueca.es), en el apartado de Deportes. •

### Vacantes de la temporada deportiva

El Ayuntamiento de Azuqueca de Henares mantiene abierto durante toda la temporada deportiva 2024/2025 el plazo de inscripción para cubrir las vacantes disponibles o que vayan surgiendo a medida que avance el curso (en caso de ser necesario, se habilita una lista de espera). Las personas interesadas deben cumplimentar el formulario disponible en la web [www.azuqueca.es](http://www.azuqueca.es), en el apartado Deportes, enlace a Actividades deportivas 2024/2025 (hay que rellenar un formulario por cada deporte). Las plazas adjudicadas se comunican posteriormente por el Servicio Municipal de Deportes.

### XXIV LIGA MUNICIPAL DE FÚTBOL 7 Clasificaciones a fecha del 21/10/2024

**PRIMERA DIVISIÓN:** Chabab al Atlas (6 puntos)

**SEGUNDA DIVISIÓN:** Young Gods FC (6 puntos)

**TERCERA DIVISIÓN:** Tommy FC (6 puntos)

## UD Azuqueca Fútbol Sala



Segunda victoria de la temporada para la Unión Deportiva Azuqueca Fútbol Sala Bormioli (en la imagen superior, del perfil de X "UD Azuqueca FS (Oficial)"), que milita en Tercera División. Los rojinegros se impusieron al Infantes por 5 a 1 en el polideportivo Arroyo del Vallejo con goles locales de Daniel Retortillo (3), Daniel José Palma y Nicolás Alonso. En las otras citas más recientes, el equipo azudense ha caído ante el Socuéllamos por 5-2 y ante el Menasalbas por 4-2. Con estos resultados, ocupan la posición número 15 de la clasificación.

Por su parte, la UD Azuqueca FS Pulsar (en la imagen inferior, del perfil de X "UD Azuqueca FS (Oficial)") sigue sumando puntos en el campeonato de Segunda División femenina. En sus últimos encuentros, el equipo empató a 1 contra el Almagro, mientras que se impuso con claridad por 0 a 6 ante el IES Luis de Camoens y también empató a 4 contra el Jaén. Las chicas de Rosana Muñoz son octavas con 11 puntos y un balance de 3 victorias, dos empates y una derrota.



### Sara Porras, ex entrenadora del equipo femenino de la UD Azuqueca FS, reconocida en el Día del Entrenador

El Comité Técnico de Entrenadores de la Federación de Fútbol de Castilla-La Mancha celebró el 27 de septiembre la edición número 30 del Día del Entrenador. Esta cita permite cada año reconocer a aquellos entrenadores y entrenadoras que, durante la temporada, han logrado el título de Liga o el ascenso de categoría a nivel regional o nacional. En esta ocasión, Sara Porras, ex entrenadora del equipo femenino de la Unión Deportiva Azuqueca Fútbol Sala y actual directora deportiva del club, recibió un galardón por el doble mérito de conseguir con el conjunto rojinegro en el curso 2023/2024 el título de campeonas de Primera Nacional y, además, lograr el ascenso a Segunda División Femenina. Fotografía: Perfil de X "UD Azuqueca FS (Oficial)".





## BAZU

Primera derrota de la temporada 2024/2025 para el BAZU Baloncesto Azudense, que acumulaba una racha de cuatro victorias consecutivas, rota en la quinta jornada, cuando los locales cayeron por 66 a 54 en su visita al EBA. En cualquier caso, los locales lideran la tabla de la clasificación de Primera Nacional Masculina. En el resto de resultados de sus últimas citas, los locales ganaron como visitantes al Tomelloso por 76 a 86 (en la imagen, un momento de este partido. Fotografía: página web [fbclm.net](http://fbclm.net)) y como anfitriones se impusieron al Cuenca por 65 a 37 en el polideportivo La Paz.

Por otra parte, el jugador rojinegro Jorge Barra apareció en el quinteto ideal de la jornada 3, cuando sumó un 39 de valoración en el encuentro frente al Tomelloso.



## CD Azuqueca



Después de disputarse la jornada número 8, el primer equipo del Club Deportivo Azuqueca ocupa la posición número 11 en la clasificación de la Liga de Tercera Federación con 9 puntos y un balance de 2 victorias, 3 empates y 3 derrotas. En las citas de octubre, los rojinegros comenzaron con un empate a 0 frente al Pedroñeras, al que siguió una victoria por 4 a 0 frente al Puertollano (goles de Sergio Pancorbo, Daniel Vega, Alexandru Stefano Solcan y Borja Cabanillas), una derrota por 2 a 0 en su visita al Taracón y un empate a 1 ante el Villarubia (gol de Borja Cabanillas). Tras el partido contra el Puertollano, formaron parte del once ideal de la jornada 6 cuatro jugadores del CD Azuqueca: Jimmy Domínguez en la portería, Ángel Vera y Daniel Vega en la defensa y Pancorbo en la delantera. En la imagen, once inicial del partido contra el Puertollano (fotografía: CS Puertollano FS).

Por otra parte, Miguel Ángel Beltre volvió a jugar el 12 de octubre con la Selección Dominicana de Fútbol.

## CD Balonmano Azuqueca

Buen inicio de la temporada 2024/2025 para el primer equipo del Club Deportivo Balonmano Azuqueca. Después de comenzar la competición con una jornada de descanso, los rojinegros se estrenaron con un derbi provincial y una victoria en casa ante el BM Guadalajara Sénior por 30 a 22 (en la imagen, jugadores y cuerpo técnico, antes del inicio del encuentro. Fotografía: página de Facebook "C.d. Balonmano Azuqueca") y, en las siguientes citas, también ganaron en su visita al Villarrobledo por 27 a 33 y al Herencia por 31 a 29 en el polideportivo Ciudad de Azuqueca. Con estos resultados, los locales lideran, con un total de 6 puntos por tres triunfos consecutivos, la tabla de la clasificación de la liga de Primera Territorial de la Segunda Nacional masculina.



## CALENDARIO DEPORTIVO DE NOVIEMBRE

PARTIDOS EN CASA

**NOTA:** El CD Azuqueca juega en el campo municipal del complejo San Miguel; el BAZU Baloncesto Azudense, en el polideportivo la Paz; la UD Azuqueca FS, en el polideportivo Arroyo del Vallejo, y el CDBM Azuqueca, en el polideportivo Ciudad de Azuqueca

<b>SÁBADO 2:</b> Jornada 8, Tercera División de Fútbol Sala	<b>UD AZUQUECA FS BORMIOLI</b> - Pan Milagros FS Olías/Moprisala
<b>SÁBADO 9:</b> Jornada 6, Primera Nacional masculina	<b>BAZU BALONCESTO AZUDENSE</b> - Baloncesto Polígono
<b>DOMINGO 10:</b> Jornada 10, Tercera Federación (Grupo XVIII)	<b>CD AZUQUECA</b> - Don Octavio C.P. Villarrobledo
<b>SÁBADO 16:</b> Jornada 6, Segunda Nacional-Primera Territorial	<b>GRUPO TITITOS BM AZUQUECA</b> - SF Nuestra Señora del Prado
<b>SÁBADO 16:</b> Jornada 10, Tercera División de Fútbol Sala	<b>UD AZUQUECA FS BORMIOLI</b> - Afandecor CD Sierra San Vicente FS
<b>SÁBADO 23:</b> Jornada 8, Primera Nacional masculina	<b>BAZU BALONCESTO AZUDENSE</b> - Rado Pakolo Almansa
<b>DOMINGO 24:</b> Jornada 12, Tercera Federación (Grupo XVIII)	<b>CD AZUQUECA</b> - CD Quintanar del Rey
<b>SÁBADO 30:</b> Jornada 12, Tercera División de Fútbol Sala	<b>UD AZUQUECA FS BORMIOLI</b> - UDAF Afanion



# Agenda

## San Silvestre Alcarreña

La asociación Azuatletismo y el Ayuntamiento de Azuqueca de Henares están ultimando la organización de la San Silvestre Alcarreña, que, en su edición de 2024, estrena **horario matinal**. De este modo, la carrera se celebra el **martes 31 de diciembre** con **dos turnos** y una parada entre las 11:30 y las 12:30 horas para facilitar la asistencia a las campanadas infantiles en la plaza de La Constitución:

- **10:15 horas**: salida de las **categorías base** en orden descendente y distancias adaptadas a la edad de los participantes. Comenzará a las 10:15 horas con la prueba de 1.690 metros para Sub16 masculino y femenino (14 y 15 años) y se acabará a las 11:25 horas con Chupetín femenino (0 a 3 años), que deberán completar 90 metros.

- **12:30 horas**: salida de la **categoría Absoluta** con una distancia de 7 kilómetros.

El **recorrido** es urbano, con salida y llegada en el **bulevar de las Acacias**.

En cuanto a los **premios**, se entregarán a los mejores tiempos de Absoluta y de base, en masculino y femenino. Además, en categoría base se reparte una medalla a cada participante. Asimismo, se reconocerán los mejores disfraces, individual y de grupo, y a los dos clubes con más participación

Como en otras ediciones, la San Silvestre Alcarreña tiene **carácter benéfico** a favor de ADA (Asociación de Padres, Familiares y Amigos de Personas con Discapacidad Intelectual y/o del Desarrollo de Azuqueca).

El plazo de **inscripción** se abre el **martes 5 de noviembre** tanto en la página web [www.sansilvestreazuqueca.es](http://www.sansilvestreazuqueca.es), como en puntos físicos (pendientes de confirmación).

Más información, en [www.sansilvestreazuqueca.es](http://www.sansilvestreazuqueca.es).

**HALLOWEEN**

**JUEVES 31**

**PASAJE DEL TERROR INFANTIL**  
17:00 H. A 20:00 H.

**PASAJE DEL TERROR ADULTO**  
21:30 H. A 01:30 H.

**ESPACIO JOVEN EUROPEO**

**Azuqueca de Henares**

Pasaje del Terror Infantil: 1€  
Pasaje del Terror Adulto: 4€  
Venta en los Cajeros Ciudadanos

**EJE azuqueca**

## El sábado 2 de noviembre, fin del segundo ciclo de "Lo que la tierra oculta"

La sala de cine del **Espacio Joven Europeo (EJE)** de Azuqueca de Henares acoge un segundo ciclo de proyecciones del documental "Lo que la tierra oculta". Finaliza el sábado 2 de noviembre, después de los pases del 19 y el 26 de octubre, todos ellos, con inicio a las **19:30 horas**. El artista cinematográfico Sergio de la Cruz Gómez y el arqueólogo Alejandro Mañas-García han desarrollado este proyecto a través de la asociación Azuqueca en la Senda del Tiempo y con financiación del Ayuntamiento y de la empresa local Saint Gobain Isover Ibérica, S.L. El documental se estrenó el pasado 19 de abril y, posteriormente, en mayo, el Ayuntamiento organizó un primer ciclo con cuatro pases. "Repetimos para dar la oportunidad a los vecinos y vecinas, no solo de Azuqueca, sino también del entorno, de disfrutar de este excelente trabajo", apunta el alcalde, Miguel Óscar Aparicio.

**LO QUE LA TIERRA OCULTA - SEGUNDO CICLO**

**LO QUE LA TIERRA OCULTA**  
de ALEX MAÑAS Y FLIP DE LA CRUZ

- VISUALIZACIONES DE "LO QUE LA TIERRA OCULTA" -  
EL DÍA 19 DE OCTUBRE A LAS 19:30 H.  
EL DÍA 26 DE OCTUBRE A LAS 19:30 H.  
EL DÍA 2 DE NOVIEMBRE A LAS 19:30 H.  
TENDRÁN LUGAR EN EL CINE DEL ESPACIO JOVEN EUROPEO DE AZUQUECA DE HENARES

## ESPIGA DE ORO

Edición número 40 de la Muestra Nacional de Teatro Espiga de Oro con un cartel de ocho obras (sábados y domingos del mes de noviembre, 20 horas, en la Casa de la Cultura) y la sección "Azuqueca es Teatro", con la participación de colectivos, actores y actrices de Azuqueca de Henares. Más información, en **páginas 15 a 18**.

## 25 N

Actividades organizadas por el Ayuntamiento de Azuqueca de Henares con motivo del 25 de noviembre, Día Internacional de la Eliminación contra la Violencia de Género. Más información, en **página 21**.



TELÉFONOS ÚTILES

SERVICIO DE ATENCIÓN A LA CIUDADANÍA (SAC) 010

Ayuntamiento .....	949 34 80 32
Biblioteca .....	949 34 84 60
Bomberos .....	949 26 75 38
Centro Cultural .....	949 34 84 60
Centro de la Mujer .....	949 27 73 46
Centro Social .....	949 27 73 48
C. de Día 'Las Acacias' .....	949 26 72 50
C. Ocio 'Río Henares' .....	949 26 79 83
Centro de Empresas .....	949 27 71 28
Centro de Especialidades .....	949 34 88 00
C. Especialidades (urgencias) .....	949 26 22 66
Correos .....	949 26 72 96
Cruz Roja [asam. local] .....	949 34 80 90
El Foro .....	949 27 73 10
Guardia Civil .....	949 26 09 46
Juzgado de Paz .....	949 26 22 03
Agenda 21 .....	949 34 80 34
OMIC .....	949 27 84 86
Pab. Ciudad de Azuqueca .....	949 36 22 28
Piscina Climatizada .....	949 27 80 21
Policia Local .....	092
Polideportivo La Paz .....	949 26 26 38
Polidep. Arroyo Vallejo .....	949 88 30 45
Protección Civil .....	949 26 67 14
Revista Azucahica .....	949 34 85 02
Oficina de Empleo .....	949 27 88 30
Of. Promoción econ./Empleo .....	949 27 71 28
Servicio Munic. Deportes .....	949 27 75 28
Urbanismo .....	949 34 82 84
Urgencias .....	949 26 22 66
Veterinario .....	949 27 73 10

**CENTROS EDUCATIVOS**

El La Noguera .....	949 26 40 18
El Elvira Lindo .....	949 88 34 93
El La Curva .....	949 26 06 99
El La Campiña .....	949 26 08 05
CEIP La Paz .....	949 26 13 92
CEIP Maestra Plácida .....	949 26 04 66
CEIP Siglo XXI .....	949 26 49 74
CEIP Virgen de la Soledad .....	949 26 19 89
Giovanni A. Farina .....	949 26 12 50
CEIP La Paloma .....	949 24 91 93
CEIP La Espiga .....	949 88 33 51
IES Arcipreste de Hita .....	949 26 04 32
IES Prof. Domínguez Ortiz .....	949 27 71 49
IES San Isidro .....	949 26 11 81
Centro de Adultos .....	949 26 22 35

**TAXIS**

Martiño, Antonio .....	669 45 48 47
Rodríguez, Ignacio .....	659 70 86 70
Encinas, Luis Manuel .....	620 78 89 81
Senén, Manolo .....	689 41 65 15
Esteban, Agustín .....	619 31 23 65
Senén, Jose .....	648 52 11 14
Radiotaxi La Campiña .....	949 10 10 50

**GUADALAJARA**

Policia .....	949 24 70 72
Estación de autobuses .....	949 88 70 42
Hospital Universitario .....	949 20 92 00
Biblioteca provincial .....	949 88 52 25

LAS EMERGENCIAS SE CENTRALIZAN EN EL TELÉFONO 112

HORARIOS DE TRENES. Lunes a viernes no festivos

**AZUQUECA-GUADALAJARA:** 6:07, 6:18, 6:35, 6:47, 7:03, 7:08, 7:25, 7:31, 7:44, 8:01, 8:14, 8:23, 8:38, 8:43, 8:51, 9:11, 9:14, 9:30, 9:36, 9:44, 10:00, 10:14, 10:36, 10:44, 11:15, 11:34, 11:44, 12:17, 12:34, 12:44, 13:16, 13:26, 13:42, 14:16, 14:35, 14:44, 15:15, 15:26, 15:29, 15:44, 15:58, 16:14, 16:44, 16:56, 17:14, 17:35, 17:44, 18:14, 18:30, 18:41, 18:44, 19:14, 19:25, 19:44, 19:56, 20:14, 20:40, 20:44, 21:14, 21:34, 21:45, 22:15, 22:35, 22:44; 23:15, 23:44, 00:15 y 00:44.

**AZUQUECA-CHAMARTÍN:** 5:04, 5:21, 5:36, 5:50, 6:04, 6:11, 6:21, 6:35, 6:42, 6:51, 7:02, 7:12, 7:21, 7:34, 7:47, 7:56, 8:03, 8:15, 8:27, 8:38, 9:05, 9:12, 9:36, 10:04, 10:21, 10:35, 11:06, 11:19, 11:36, 12:04, 12:19, 12:36, 13:04, 13:18, 13:21, 13:35, 13:51, 14:04, 14:21, 14:26, 14:35, 14:51, 15:04, 15:25, 15:36, 15:54, 16:04, 16:26, 16:36, 16:55, 17:04, 17:35, 17:40, 18:05, 18:25, 18:34, 19:04, 19:26, 19:36, 20:04, 20:25, 20:37, 21:06, 21:12, 21:37, 22:04, 22:19, 22:36 y 23:08.

En negrita, servicio especial de CIVIS, trenes semidirectos por la vía de contorno de O'Donnell.

FARMACIAS DE GUARDIA. Noviembre 2024

**Viernes 1:** Raúl Campoamor Martínez. C/ Antonio Pérez Ruiz, 2. **Sábado 2 y domingo 3:** Carlos Guillén López. Bulevar de Las Acacias, 55-57. **Lunes 4:** Delia Pérez Sánchez. C/ Sigüenza, 2 (9:30 a 21:30 h.) e Ignacio Barrera Serrano. C/ Trinidad Tortuero, 1 (21:30 a 9:30 h. del día siguiente). **Martes 5:** Laura González Santiago. Avda. de Europa, 11 (9:30 a 21:30 h.) y José Cayetano López Goñi. C/ Pobos, 3 (21:30 a 9:30 h. del día siguiente). **Miércoles 6:** Elena María Ródenas Bleda. Avda. Alcalá, 2. **Jueves 7:** María Pilar Villa Pérez. C/ Vallehermoso, 5. **Viernes 8:** Farmacia Las Torres C.B. C/ Toledo, 6. **Sábado 9:** M<sup>a</sup> Olga Utrilla Fernández. C/ Molina de Aragón, 1 (9:30 a 21:30 h.) y Laura González Santiago. Avda. de Europa, 11 (21:30 a 9:30 h. del día siguiente). **Domingo 10:** Laura González Santiago. Avda. de Europa, 11. **Lunes 11:** M<sup>a</sup> Olga Utrilla Fernández. C/ Molina de Aragón, 1 (9:30 a 21:30 h.) y Raúl Campoamor Martínez. C/ Antonio Pérez Ruiz, 2 (21:30 a 9:30 h. del día siguiente). **Martes 12:** Antonio López Rodríguez. C/ Constitución, 14. **Miércoles 13:** Delia Pérez Sánchez. C/ Sigüenza, 2. **Jueves 14:** Elena María Ródenas Bleda. Avda. Alcalá, 2 (9:30 a 9:30 h.) y M<sup>a</sup> José Martínez Gadea. C/ Río Guadiana, s/n (21:30 a 9:30 h. del día siguiente). **Viernes 15:** María Pilar Villa Pérez. C/ Vallehermoso, 5 (9:30 a 21:30 h.) y Carlos Guillén López. Bulevar de Las Acacias, 55-57 (21:30 a 9:30 h. del día siguiente). **Sábado 16 y domingo 17:** M<sup>a</sup> Olga Utrilla Fernández. C/ Molina de Aragón, 1. **Lunes 18:** Laura González Santiago. Avda. de Europa, 11. **Martes 19:** Farmacia Las Torres C.B. C/ Toledo, 6 (9:30 a 21:30 h.) e Ignacio Barrera Serrano. C/ Trinidad Tortuero, 1 (21:30 a 9:30 h. del día siguiente). **Miércoles 20:** M<sup>a</sup> Olga Utrilla Fernández. C/ Molina de Aragón, 1. **Jueves 21:** Antonio López Rodríguez. C/ Constitución, 14 (9:30 a 21:30 h.) y José Cayetano López Goñi. C/ Pobos, 3 (21:30 a 9:30 h. del día siguiente). **Viernes 22:** Elena María Ródenas Bleda. Avda. Alcalá, 2. **Sábado 23:** M<sup>a</sup> Olga Utrilla Fernández. C/ Molina de Aragón, 1 (9:30 a 21:30 h.) e Ignacio Barrera Serrano. C/ Trinidad Tortuero, 1 (21:30 a 9:30 h. del día siguiente). **Domingo 24:** Ignacio Barrera Serrano. C/ Trinidad Tortuero, 1. **Lunes 25:** María Pilar Villa Pérez. C/ Vallehermoso, 5. **Martes 26:** Farmacia Las Torres C.B. C/ Toledo, 6. **Miércoles 27:** Delia Pérez Sánchez. C/ Sigüenza, 2 (9:30 a 21:30 h.) y Raúl Campoamor Martínez. C/ Antonio Pérez Ruiz, 2 (21:30 a 9:30 h. del día siguiente). **Jueves 28:** Antonio López Rodríguez. C/ Constitución, 14. **Viernes 29:** Delia Pérez Sánchez. C/ Sigüenza, 2. **Sábado 30:** M<sup>a</sup> Olga Utrilla Fernández. C/ Molina de Aragón, 1 (9:30 a 21:30 h.) y José Cayetano López Goñi. C/ Pobos, 3 (21:30 a 9:30 h. del día siguiente).

En los turnos de guardia, solo se dispensan medicamentos de urgencia

HORARIO DE AUTOBUSES

ALSA. AZUQUECA-ALCALÁ-AZUQUECA

**Lunes a viernes laborables**  
 - Desde la carretera de Alovera (polideportivo La Paz): 8:21, 10:21, 12:21, 14:21, 16:21, 18:21, 20:21, 21:21 y 22:21.  
 - Salidas desde Alcalá de Henares: 7:00, 9:00, 11:00, 13:00, 15:00, 17:00, 19:00, 21:00 y 22:00.

**Sábados, domingos y festivos**  
 - Desde la carretera de Alovera (polideportivo La Paz): 7:51, 9:51, 11:51, 13:51, 15:51, 17:51 y 21:51.  
 - Desde Alcalá de Henares: 8:30, 10:30, 12:30, 14:30, 16:30, 18:30, 20:30 y 22:30.

**Paradas:** polideportivo La Paz (carretera de Alovera), Casa de la Cultura, avenida de Alcalá (cerca del Hiper Usera) y polígono Miralcampo.

ASTRA (Samar). AZUQUECA-GUADALAJARA-AZUQUECA

**Lunes a viernes laborables**  
 - Desde la estación de Renfe de Azuqueca: 5:50, 6:20, 6:50, 7:20, 7:35, 8:20, 8:50, 9:20, 10:20, 11:20, 12:20, 13:20, 14:20, 15:20, 16:00, 16:20, 17:20, 18:20, 19:25, 20:25, 21:25, 22:25 y 23:25.

- Desde el Hospital de Guadalajara: 6:20, 6:50, 7:20, 7:50, 8:15, 8:52, 9:22, 10:52, 11:52, 12:52, 13:52, 14:30, 14:40, 14:52, 15:52, 16:52, 17:52, 18:50, 19:57, 20:57 y 21:57.

**Sábados, domingos y festivos**  
 - Desde la estación de Renfe de Azuqueca: 7:10, 9:20, 12:10, 15:10, 17:10, 19:10, 21:20 y 23:25.  
 - Desde el Hospital de Guadalajara: 7:52, 10:02, 12:52, 15:43, 19:54 y 22:04.

**Paradas:** estación de Renfe y carretera de Alovera.

ALSA. AZUQUECA-MADRID-AZUQUECA

**Lunes a viernes laborables**  
 - Desde Azuqueca: 6:00, 7:25, 9:45, 11:15, 13:15, 14:35 y 15:15.  
 - Desde Madrid (intercambiador de avenida de América): 8:15, 11:00, 13:00, 15:05, 17:20, 18:20, 18:40, 20:00 y 21:00.

**Sábados, domingos y festivos:**  
 - Desde Azuqueca: 13:51.  
 - Desde Madrid (intercambiador de avenida de América): 11:45.

**Paradas:** EJE y avenida de los Escritores.

LÍNEA URBANA. RENFE-VALLEHERMOSO-ASFAIN-RENFE

**DIRECCIÓN VALLEHERMOSO. Paradas:** 01. Estación de ferrocarril. 02. Avda. del Ferrocarril, esquina con C/ Segovia (El Foro). 03. Plaza de la Barca (institutos). 04. C/ Poeta Manuel Martínez. 05. C/ Navarrosa, esquina C/ Postas. 06. C/ Chueca (CEIP Maestra Plácida Herranz). 07. Avda. del Norte, esquina C/ Río Turia. 08. C/ Río Ebro (Centro de Salud). 09. Avda. del Agricultor, esquina Ctra. de Villanueva. 10. Avda. Siglo XXI (Espacio Joven Europeo). 11. Avda. de Europa (CEIP La Espiga). 12. Avda. Siglo XXI, esquina Avda. de Meco. 13. Avda. Meco, esquina Travesía de Alcalá. 14. Avda. de La Constitución (Centro de Especialidades, Diagnóstico y Tratamiento). 15. Estación de ferrocarril.

**Salidas de lunes a viernes, desde la estación de Renfe:** 7:00, 7:20, 7:50, 8:10, 8:40, 9:00, 9:30, 9:50, 10:20, 10:40, 11:10, 11:30, 12:00, 12:20, 12:50, 13:10, 13:40, 14:00, 14:30, 14:50, 15:20, 15:40, 16:10, 16:30, 17:00, 17:20, 17:50, 18:10, 18:40, 19:00, 19:30, 19:50, 20:20, 20:40, 21:10, 21:30, 22:00 y 22:20.

**DIRECCIÓN ASFAIN. Paradas:** 15. Estación de ferrocarril. 16. Avda. de La Constitución (Centro de Especialidades, Diagnóstico y Tratamiento). 17. Avda. de Meco (Ayuntamiento). 18. Avda. de Madrid (CEIP La Paloma). 19. Avda. de Enmedio (Plaza de España). 20. Avda. de Enmedio (piscina cubierta). 21. Avda. de Enmedio (plaza Cristina Morató). 22. Avda. de Alcalá (polideportivo Ciudad de Azuqueca). 23. Avda. de Alcalá (Plaza de Europa). 24. Paseo de la Estación (CEIP Virgen de la Soledad). 01. Estación de ferrocarril.

**Salidas de lunes a viernes, desde la estación de Renfe:** 7:00, 7:30, 7:50, 8:20, 8:40, 9:10, 9:30, 10:00, 10:20, 10:50, 11:10, 11:40, 12:00, 12:30, 12:50, 13:20, 13:40, 14:10, 14:30, 15:00, 15:20, 15:50, 16:10, 16:40, 17:00, 17:30, 17:50, 18:20, 18:40, 19:10, 19:30, 20:00, 20:20, 20:50, 21:10, 21:40, 22:00 y 22:30.

**TARIFAS.** Gratuito para todas las personas usuarias.

Más información sobre el transporte en autobuses en Azuqueca de Henares, en la página web municipal [www.azuqueca.es](http://www.azuqueca.es) o escaneando el código QR de la imagen





# ESCUCHA cada momento VIVE plenamente

La vida está llena de sonidos  
que mereces disfrutar.  
Redescubre la conexión  
con el mundo que te rodea.



## AUDÍFONOS DIGITALES HECHOS A MEDIDA discretos, funcionales y personalizados

Una solución de audiolología avanzada para cada necesidad

- ✓ GARANTÍA 5 AÑOS
- ✓ FINANCIACIÓN SIN INTERESES
- ✓ PRUEBA AUDITIVA GRATUITA

EN CENTRAL ÓPTICA nos preocupa cada vez más tu oído. Por eso te ofrecemos todo el apoyo necesario para solucionar tu déficit auditivo, con centros especializados en Azuqueca y Guadalajara, profesionales altamente cualificados y equipos técnicos de electromedicina de última generación. Una amplia gama de soluciones para mejorar la percepción auditiva.

CENTRO AUDIOLÓGICO EN AZUQUECA DE HENARES  
**C/ BÉLGICA, 5 · 949 277 435**  
JUNTO AL AYTO. Y EL BAR LA PINTA

**TAMBIÉN EN GUADALAJARA**

C/V. de la Soledad, 16 · 949 211 610

    [coguada.com/audiologia](https://coguada.com/audiologia)



**Óptica y Audiología**

OÍR BIEN, ES VIVIR MEJOR