

azucahica

REVISTA INFORMATIVA MUNICIPAL
AÑO XXIV - VIII ÉPOCA - NÚMERO 247 - DICIEMBRE 2015



Impreso en papel
ecológico reciclado



CARTAS A LA REDACCIÓN

NOTA DE LA REDACCIÓN: La Redacción de AZUCAHICA no comparte necesariamente el contenido de las cartas publicadas en esta sección, ni se hace responsable de las opiniones vertidas en ellas. Los textos, que **deberán ir firmados**, no deben sobrepasar las 40 líneas mecanografiadas y en los sobres debe figurar el encabezamiento "Cartas a la Redacción". Además, el remitente **debe adjuntar fotocopia del D.N.I.** y número de teléfono. AZUCAHICA se reserva el derecho de publicar, resumir o extraer las cartas. En el caso de que las cartas se envíen por correo electrónico (azucahica@azuqueca.net), se deberá hacer llegar a la Redacción de AZUCAHICA una copia del DNI del autor.

NOTA DE LA REDACCIÓN: Una vez finalizado el periodo electoral con motivo de la celebración de las Elecciones Generales del 20 de diciembre, AZUCAHICA recupera su habitual periodicidad. Esta edición, la correspondiente al mes de diciembre de 2015, incluye la programación de actividades en el municipio durante la Navidad, así como la información más destacada del municipio de los meses de noviembre y diciembre.

ANUNCIO DE EXPOSICIÓN PÚBLICA Y COBRANZA

Por Resolución de la Alcaldía, según el detalle que se indica, se han aprobado el/los siguientes padrones de recibos:

Concepto	Ejercicio /periodo	Fecha aprobación
Precio Público Servicio de Ayuda a Domicilio	Octubre 2015	18-11-2015
Precio Público Actividades, cursos.... Juventud	1er. Trim. Temp. 15-16	18-11-2015
Precio Público Escuelas Deportivas y Actividades Deportes	1er. Trim. Temp. 15-16	26-11-2015
Tasa mercado semanal	3er. Trimestre 2015	18-11-2015

Dicho/s padrón/es estarán expuestos al público en la Sección de Rentas y Exacciones de este Ayuntamiento para el examen y reclamaciones por parte de los legítimamente interesados, por periodo de quince días hábiles a contar del día siguiente al de la publicación del presente anuncio en el Boletín Oficial de la Provincia.

PERIODO DE PAGO:

Pago en periodo voluntario:

Concepto	Ejercicio/periodo	Inicio	Fin
Precio Público Servicio de Ayuda a Domicilio	Octubre 2015	21-03-2016	23-05-2016
Precio Público Actividades, cursos.... Juventud	1er. Trim. Temp. 15-16	21-12-2015	22-02-2016
Precio Público Escuelas Deportivas y Actividades Deportes	1er. Trim. Temp. 15-16	21-12-2015	22-02-2016
Tasa mercado semanal	3er. Trimestre 2015	21-12-2015	22-02-2016

LUGAR DE PAGO Y DUPLICADOS:

Los pagos se pueden efectuar en cualquiera de las oficinas de todo el territorio nacional de las entidades financieras colaboradoras (bancos y cajas de ahorro), para lo cual será imprescindible la presentación del documento de pago. Los contribuyentes que no reciban los documentos de cobro o los hayan extraviado, podrán obtener un duplicado en las oficinas de CAIXABANK (entidad gestora de la recaudación municipal).

Se informa a los contribuyentes que las entidades colaboradoras no podrán poner restricciones de días ni horarios al cobro de los tributos municipales, estando obligados a efectuar el cobro cualquier día de la semana en horario de apertura de la oficina. (Los carteles limitativos de horario de cobro no se refieren al Ayuntamiento sino a otras entidades).

Se recuerda la conveniencia de domiciliar el pago de los tributos, con el fin de evitar retrasos y posibles recargos tributarios, puesto que transcurrido el plazo de ingreso en periodo voluntario se exigirán las deudas por el procedimiento de apremio, produciéndose recargos de hasta un 20 por ciento.

Asimismo se informa que en la página www.azuqueca.es existe más información a disposición de los contribuyentes.

RECURSOS:

A. Recurso de Reposición: ante el Sr. Alcalde, en el plazo de un mes, a partir del día siguiente al de finalización de la exposición pública del presente anuncio.

B. Recurso Contencioso-Administrativo:

1. Denegación expresa del Recurso de Reposición. Ante los Juzgados Contencioso – Administrativo de Guadalajara en el plazo de dos meses a contar desde el día siguiente al recibo de la notificación de la desestimación del recurso de reposición.
2. Denegación presunta (silencio administrativo) del Recurso de Reposición: ante los Juzgados Contencioso – Administrativo de Guadalajara en el plazo de seis meses a contar desde el día siguiente a aquél en que el referido recurso de reposición ha de entenderse desestimado de forma presunta por silencio administrativo –este silencio se produce por el transcurso de un mes a contar desde el día siguiente a la interposición de dicho recurso de reposición sin que se haya notificado la resolución–.

También se puede interponer cualquier otro que se estime conveniente.

GABINETE DE COMUNICACIÓN DEL AYUNTAMIENTO DE AZUQUECA DE HENARES

Ayuntamiento de Azuqueca de Henares. Plaza de La Constitución, S/N
19200 Azuqueca de Henares (Guadalajara)

REVISTA AZUCAHICA

azucahica@azuqueca.net

Tfno: 949 34 85 02
REDACCIÓN

Lourdes Manzano
Vanesa Algara

FOTOGRAFÍA

Álvaro Díaz Villamil

PUBLICIDAD E IMPRESIÓN

987 27 27 27

EDITORIAL MIC

EDITA:

AYUNTAMIENTO DE AZUQUECA
Depósito Legal nº GU-66-1981
Prohibida la reproducción total o parcial de las informaciones publicadas en este número, salvo autorización expresa del Gabinete de Comunicación del Ayuntamiento de Azuqueca

Tirada: 13.000 ejemplares

SUMARIO

El presidente de Castilla-La Mancha anuncia que la Junta terminará el segundo Centro de Salud de (pág. 4)



El alcalde vuelve a reclamar la apertura de la sede de la Seguridad Social (pág. 11)

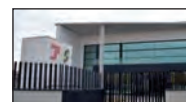

El Ayuntamiento aprueba para 2016 una bajada del 0,9 por ciento de los impuestos y tasas locales (pág. 5)

Charo López puso el ‘broche de oro’ a la XXXII Muestra Nacional de Teatro ‘Espiga de Oro’ (pág. 14)

Azuqueca solicita la contratación de 181 desempleados a través del Plan Extraordinario por el Empleo de la Junta (pág. 7)

La ‘San Silvestre Alcarreña’ despedirá el año deportivo el 31 de diciembre (pág. 15)

Azuqueca reitera su “profundo rechazo a la violencia de género” (pág. 21)



El Centro de Empresas prestará el servicio de domiciliación (pág. 9)

Abierto el plazo de solicitud de las salas de ensayo de El Foro (pág. 25)



Y ADEMÁS... ESPECIAL FIESTAS DE NAVIDAD (PÁGS. 15 A 18)

CALENDARIO DE RECAUDACIÓN



Azuqueca de Henares

CONCEPTO

PERÍODO DE COBRO

- Ayuda a domicilio (junio 2015) _____ Del 20/11/2015 al 20/01/2016
- Ayuda a domicilio (julio 2015) _____ Del 21/12/2015 al 22/02/2016
- Tasa mercado 3 trimestre 2015 _____ Del 21/12/2015 al 22/02/2016
- Precio público actividades concejalía Juventud 1er. trimestre temporada. 15/16 ___ Del 21/12/2015 al 22/02/2016
- Precio público. actividades concejalía Deportes 1er. trimestre temporada. 15/16 ___ Del 21/12/2015 al 22/02/2016
- Pago fácil (6º vencimientos 2015)- Regularización final _____ Fecha de cargo: 15/12/2015

Te interesa ...

- **Dónde se puede efectuar el pago:** Entidad gestora de la recaudación municipal: CaixaBank. Otras: Ibercaja, Bankia, CCM (Liberbank), Caja Rural Castilla-La Mancha, Cajeros Ciudadanos y www.azuqueca.es.
- Acógete al sistema de **pago fácil** y paga en 6 plazos sin intereses con un **ahorro** del 2 por ciento. Pregunta en el SAC del Ayuntamiento.
- Comunícanos tu **dirección fiscal** para que te lleguen las notificaciones sin problemas.
- **Domicilia** tus tributos. Es la mejor manera de evitar recargos.



Los integrantes del gobierno regional, junto a parte de la Corporación municipal, en el salón de Plenos del Ayuntamiento, antes de que se celebrara el Consejo de Gobierno del 24 de noviembre en Azuqueca

El presidente regional también se ha comprometido a retomar el proyecto del Teatro-Auditorio y a desarrollar más suelo industrial en Azuqueca

García-Page anuncia que la Junta terminará el segundo Centro de Salud

El presidente de Castilla-La Mancha, Emiliano García-Page, anunció en Azuqueca el pasado 24 de noviembre que el segundo Centro de Salud del municipio, cuyas obras fueron detenidas por el anterior gobierno regional, estará en marcha en esta legislatura. “Es incomprensible que se paralizara”, dijo el jefe del ejecutivo regional, que cifró en 150.000 euros el coste de esa decisión para las arcas públicas, debido a las indemnizaciones que ha tenido que pagar la Junta a la empresa afectada por la paralización.

García-Page hizo este anuncio coincidiendo con la celebración en el Ayuntamiento de Azuqueca del Consejo de Gobierno regional (el tercero itinerante de esta legislatura), y tras mantener una reunión con el alcalde, José Luis Blanco. El presidente de la Junta explicó que la administración regional tiene la titularidad del edificio y está en condiciones de iniciar las obras. “Se ajustará el proyecto”, explicó. Solo unos días más tarde, el 9 de diciembre, el consejero de Sanidad, Jesús Fernández, visitó el edificio y reiteró la disposición del gobierno a agilizar las obras.

Teatro-Auditorio y más suelo industrial

Emiliano García-Page se comprometió además a volver a estudiar la construcción de un Teatro-

Auditorio en Azuqueca de Henares, cuyo proyecto también fue descartado por el gobierno anterior. El presidente de la Junta destacó el volumen de población del municipio y su dinamismo cultural.

En tercer lugar, el presidente de Castilla-La Mancha anunció la firma de un protocolo por parte del gobierno regional para el desarrollo de suelo industrial en Azuqueca de Henares. García-Page se refirió a la “potencialidad de Azuqueca para atraer empresas” y resaltó la importancia de rentabilizar al máximo las condiciones geoestratégicas y competitivas de la localidad.

El grupo municipal del PP calificó la visita de García-Page de “paripé” y aseguró que el presidente regional no dio respuesta a los problemas de Azuqueca. Por su parte, IU-Ahora denunció que no habían podido preguntar al presidente regional por la deuda que mantiene la Junta con el municipio, ni por “la política continuista” del actual gobierno regional en materia de Igualdad, entre otras cuestiones. Ningún representante de esas dos formaciones municipales participó en la recepción al gobierno regional en el Ayuntamiento a la que sí se sumaron Ciudadanos y Ganemos.

José Luis Blanco: “Son proyectos que van a transformar Azuqueca”

El alcalde azudense, José Luis Blanco, agradecía públicamente la “receptividad” de Emiliano García-Page y del resto de representantes del gobierno de Castilla-La Mancha a los proyectos y a las necesidades planteadas por el Ayuntamiento “después de cuatro años de abandono”, en referencia a la etapa de María Dolores de Cospedal al frente del gobierno regional.

Blanco expuso a Emiliano García-Page y al resto de consejeros del gobierno regional un listado de proyectos y programas “diseñados para dar respuesta a las necesidades de la ciudad de Azuqueca y para rentabilizar al máximo su potencial”.

El primer edil señaló tras la reunión con el gobierno regional que la puesta en marcha del segundo Centro de Salud, el Teatro-Auditorio y el desarrollo de nuevo suelo industrial, junto a otros proyectos como la ‘Iniciativa Puente’ municipal, el polideportivo del colegio Maestra Plácida y la estrategia para generar empleo, “son asuntos que van a transformar Azuqueca”. El regidor mostró además su satisfacción por la acogida del gobierno regional a proyectos como el encamino a mejorar la eficiencia energética a través de fondos FEDER y la iniciativa ‘Azuqueca colabora’ “que pretende tejer una red para que cada ciudadano aporte lo mejor de sí mismo para hacer el mejor municipio entre todos”.



A la izquierda, visita del consejero de Sanidad al edificio del segundo Centro de Salud, el pasado 9 de diciembre. A la derecha, los integrantes del gobierno regional, durante su reunión en el Ayuntamiento



Emiliano García-Page y José Luis Blanco

Hasta fin de año, se puede solicitar el alta en el pago fraccionado

Hasta el 30 de diciembre, vecinos de Azuqueca, comunidades de propietarios y sociedades de propietarios y sociedades pueden solicitar en el Ayuntamiento el alta en el sistema 'Pago fácil', que permite abonar en seis plazos, sin intereses y con una bonificación del 2 por ciento el Impuesto de Bienes Inmuebles (IBI), el Impuesto sobre Vehículos, las tasas por suministro de agua y recogida de basuras, los vados y el Impuesto sobre Actividades Económicas (IAE).

Los interesados deben dirigirse al Servicio de Atención a la Ciudadanía (SAC) del Ayuntamiento para tramitar su alta en el sistema. Al cierre de esta edición de AZUCAHICA, se habían presentado en este servicio 326 nuevas solicitudes, que se sumarán desde el 1 de enero a los 2.822 beneficiarios actuales del pago fraccionado.

Breve

Colaboración en la gestión de tributos y precios municipales.

El alcalde azudense, José Luis Blanco, firmaba el 2 de diciembre el contrato de prestación del servicio de colaboración integral en la gestión recaudatoria de tributos y precios públicos del Consistorio con CaixaBank. Mediante este servicio, la entidad tramitará ante las distintas entidades financieras los recibos domiciliados, se encargará del cobro de los recibos no domiciliados en sus oficinas, tratará los cobros realizados en las entidades que el Ayuntamiento designe como colaboradoras y distribuirá los avisos, entre otras funciones. Blanco recordaba que este contrato que el Ayuntamiento viene firmando con distintas entidades desde hace unos 15 años, tiene como objetivo "actuar de manera eficaz en la gestión de los recursos municipales y facilitar los trámites -en este caso, los pagos- a los ciudadanos". El contrato tendrá una vigencia de cuatro años, desde el 1 de enero de 2016 y el precio establecido es de 0,09 euros por recibo emitido, más IVA.

El gravamen del IBI pasa del 0,59 al 0,57 por ciento

Impuestos y tasas locales bajan en 2016 el 0,9 por ciento, por la actualización al IPC

Los impuestos y tasas locales bajarán en Azuqueca de Henares en 2016 el 0,9 por ciento, como consecuencia de la actualización al IPC de las ordenanzas fiscales (con referencia al índice de septiembre).

Así lo decidió el Pleno del Ayuntamiento el pasado 10 de noviembre, por unanimidad en el caso de las tasas; con los votos a favor de PSOE, PP y Ciudadanos y la abstención de IU-Ahora Azuqueca de Henares y de Ganemos para los precios públicos; y con el apoyo de PSOE, Ciudadanos y Ganemos, y el voto en contra del PP y de IU-Ahora Azuqueca para los impuestos locales.

El portavoz del grupo municipal del PSOE, Juan Pablo Román, destacó durante el debate en el Pleno la reducción del tipo de gravamen del Impuesto sobre Bienes Inmuebles (IBI) del 0,59 al 0,57 por ciento, y la incorporación de una bonificación del 50 por ciento sobre el Impuesto de Vehículos para fomentar la utilización de combustibles con bajas emisiones a la atmósfera (vehículos híbridos y eléctricos).

"Intervenimos desde el Ayuntamiento sobre el IBI, en la medida de nuestras posibilidades, ahora que el gobierno de Rajoy nos lo permite, de modo que los vecinos de Azuqueca de Henares pagarán menos de IBI del que pagarían si no tomáramos esta medida", afirmó Román.

Además, el alcalde, José Luis Blanco, informó de que el Ayuntamiento ya se ha puesto en contacto con el Catastro para que se revisen los valores catastrales del municipio y se adapten a la realidad, a fin de ajustar desde 2017 los recibos.

En lo que se refiere a los precios públicos por prestación de servicios en la piscina climatizada y de clases colectivas en la Ciudad de Azuqueca, el Pleno aprobó su regularización, dado que en los últimos seis años se ha aplicado un incremento del 4,06 por ciento, cuando el IPC acumulado ha sido del 8,63 por ciento. Para corregir este desfa-



El Pleno del 10 de noviembre comenzó con un minuto de silencio como muestra de rechazo a la violencia de género y de apoyo a las víctimas

José Luis Blanco: "Este es un gobierno responsable"

El alcalde azudense, José Luis Blanco, defendió en el Pleno la propuesta de su equipo de gobierno para actualizar las ordenanzas fiscales en 2016. "Es una verdad como un templo que Azuqueca es un municipio con baja presión fiscal", dijo, y resaltó que "una familia en Azuqueca paga 300 euros menos que en Guadalajara por el IBI, el agua o la basura".

Al tiempo, Blanco sostuvo la necesidad de "garantizar la sostenibilidad del Ayuntamiento". "Este es un gobierno responsable, que quiere garantizar la prestación de servicios y el equilibrio presupuestario. Desde la oposición, se pide bajar la presión fiscal y aumentar los servicios. Pues bien, que digan qué servicios municipales quieren quitar para poder bajar el IBI al 0,4 por ciento", sostuvo.

se, en 2016 se compensará el 4,57 por ciento restante.

Una bajada "insuficiente"

Desde la oposición, el PP reclamó un mayor esfuerzo por parte del Ayuntamiento para rebajar el IBI. Itziar Solozábal aseguró que "se podría hacer más para que se notara en los recibos".

También el grupo IU-Ahora Azuqueca de Henares pidió un "esfuerzo mayor para compensar la subida de los valores catastrales". La portavoz de esta formación, María José Pérez, calificó de "ridícula" la reducción del gravamen del IBI y aseguró que "no va a suponer una bajada de los recibos; los vecinos seguirán pagando más".

Silvia García, de Ciudadanos, valoró "el esfuerzo del Ayuntamiento para bajar el gravamen del IBI" y la bonificación sobre el Impuesto de Vehículos, al tiempo que mostró su satisfacción por la deci-

sión del equipo de gobierno de llevar de nuevo al Pleno la regulación de los precios públicos.

Diego Parra, de Ganemos, calificó de "insuficiente" la bajada prevista para los impuestos y reclamó la mejora de algunos servicios, en particular de la piscina.

Juan Pablo Román explicó que la reducción del gravamen del IBI había sido calculada para "mantener la estabilidad presupuestaria del Ayuntamiento y garantizar la prestación de servicios". "Desde la oposición todo es posible, pero desde el gobierno hay que actuar de manera responsable", dijo Román.

Durante el debate, el alcalde se comprometió a estudiar una fórmula para mejorar el seguimiento de las concesiones en el municipio, con la participación de los grupos de la oposición, tal y como habían solicitado Ciudadanos, PP e IU-Ahora Azuqueca de Henares.

La empresa quiere dar cobertura a todo el municipio a lo largo de 2016

Telefónica presenta el proyecto para instalar Fibra Óptica en Azuqueca

A primeros de diciembre, la empresa Telefónica presentaba en el Ayuntamiento de Azuqueca de Henares el proyecto para iniciar el despliegue de la Red de Fibra Óptica FTTH (*Fiber To The Home*) en el municipio. El objetivo de la empresa es dar cobertura a todo el municipio con esta tecnología a lo largo del año 2016.

El proyecto está siendo revisado ahora por parte de los técnicos municipales, con el objeto de comprobar que se adapta a la normativa. El plan de trabajo de la compañía prevé comenzar por las nuevas zonas residenciales para continuar con el despliegue de la fibra óptica por toda la ciudad.

También está prevista su instalación en los polígonos empresariales del municipio. "Consideramos que la implantación de esta red mejorará la competitividad de nuestras empresas", señalaba el concejal de Urbanismo, Juan Pablo Román, tras conocer el proyecto.

Telefónica estima que en el primer semestre de 2016 podrán tener acceso a la Red de Fibra Óptica FTTH los clientes de las primeras zonas de implantación. A través de esta tecnología, la empresa asegura velocidad de conexión a internet de hasta 300 megas y servicio de televisión de alta definición a través de la Red FTTH.



Responsables de Telefónica, durante la presentación del proyecto para el despliegue de fibra ante el Ayuntamiento de Azuqueca

McDonald's anuncia la apertura de su restaurante en Azuqueca.— Al cierre de esta edición de AZUCAHICA, los trabajos de construcción del restaurante de McDonald's junto al Espacio Joven Europeo, en la avenida del Siglo XXI, estaban prácticamente finalizados, y la empresa había anunciado la apertura al público el día 28 de diciembre. El Ayuntamiento ha colaborado, a través de la Agencia de Colocación municipal, en la selección de los 15 trabajadores de atención al público.



Empresas



Visita a Liconsa.— El alcalde azudense, José Luis Blanco, acompañó a la consejera castellanomanchega de Economía, Empresas y Empleo, Patricia Franco, y al consejero de Sanidad, Jesús Fernández, en su visita a las instalaciones de la empresa Liconsa, de Chemo Group, el pasado 9 de diciembre. Blanco agradeció a la compañía su apuesta por el municipio. "Estamos muy satisfechos de que Liconsa comparta la línea estratégica del Ayuntamiento para crear empleo y generar condiciones para que las empresas lo creen", dijo el alcalde, que agradeció a Chemo que siga pensando que "se puede seguir creando empleo, que se pueden desarrollar proyectos empresariales y novedosos y que se puede exportar talento a todo el mundo desde Azuqueca". Liconsa es la empresa con más trabajadores en el municipio, más de 600 en estos momentos. El alcalde también agradeció a Chemo su implicación en el municipio, con iniciativas como el patrocinio al Club Deportivo Azuqueca esta temporada.

Por su parte, la consejera Patricia Franco subrayó el respaldo del Gobierno regional a las empresas que apuestan por la innovación. El titular de la consejería de Sanidad, dijo que "es tremendamente importante que una empresa del sector salud sea en Azuqueca de Henares donde ha decidido hacer esta inversión". Jesús Fernández mostró su voluntad de "trabajar con la empresa en proyectos de investigación y en proyectos innovadores".

Verallia.— El director provincial de Economía, Empresas y Empleo de la Junta, Daniel Viana, visitó a finales de noviembre, acompañado del alcalde azudense, José Luis Blanco, las instalaciones de Verallia en el municipio y destacó la voluntad del gobierno regional de "estar cerca de todas las empresas que generan empleo y riqueza en Castilla-La Mancha". En este sentido, ofreció "asesoramiento y apoyo para todos los proyectos que generen desarrollo económico" en la región. Verallia da trabajo a más de doscientas personas en su planta de Azuqueca, dedicada a la fabricación de envases de vidrio. En el municipio está también el Centro Técnico que diseña los productos.



Think Textil.— El alcalde azudense, José Luis Blanco y el secretario general de CEOE-CEPYME Guadalajara, Javier Arriola, visitaron el 2 de diciembre las instalaciones de la empresa Think Textil, operador logístico del sector textil especializado en *fashion* que da empleo a una plantilla de cien personas en Azuqueca (500 en los momentos de mayor actividad).



Adavir compra 'La Alameda'.—El Grupo Adavir ha adquirido la residencia de mayores 'La Alameda' de Azuqueca, que tiene capacidad para 120 residentes y cuenta con un centro de día para 20 usuarios. El grupo, propietario de 13 residencias en Castilla-La Mancha y Madrid, ha explicado que la adquisición de La Alameda forma parte de su estrategia de expansión nacional.

A través del Plan Extraordinario por el Empleo, con el que se prevé crear en Azuqueca otras 117 plazas para personas sin cualificación

El Ayuntamiento solicita a la Junta la contratación de 64 desempleados con formación

Azuqueca ha sido el Ayuntamiento de la provincia de Guadalajara que más proyectos ha presentado al Plan Extraordinario por el Empleo de la Junta de Comunidades de Castilla-La Mancha. En total, se han elaborado 27 proyectos con los que se pretende dar una oportunidad de empleo a 181 personas, 64 de ellas con formación (38 con cualificación media y 26 con cualificación superior). También se prevé la contratación de otras 117 personas desempleadas sin cualificación.

El Ayuntamiento de Azuqueca suplementará los salarios para los puestos para los que se requiere formación: 200 euros para cada contrato de cualificación media y 400 euros para los que exigen formación superior, según ha explicado el alcalde, José Luis Blanco, que ha recordado que “el empleo es la línea estratégica que se ha fijado el Ayuntamiento este mandato”.

“Estamos muy satisfechos con el compromiso del Gobierno de García-Page con el empleo, que en Azuqueca vertebra todas nuestras políticas durante esta legislatura”, ha manifestado Blanco, que ha mostrado además su confianza en que la Diputación Provincial de Guadalajara se sume a los esfuerzos del Ayuntamiento y la Junta para luchar contra el desempleo.

Entre febrero y mayo

Según la planificación del Ayuntamiento, todos los proyectos presentados al Plan de Empleo regional comenzarán entre febrero y mayo del próximo año. La característica común a todos ellos es la innovación, según ha destacado el primer edil.

Como complemento al Plan Extraordinario por el Empleo, el Ayuntamiento azudense pondrá en marcha la ‘Iniciativa Puente’, destinada a favorecer el paso de los jóvenes recién titulados al ámbito empresarial local.

Proyectos presentados al Plan

- * Mantenimiento Preventivo: 32 contratos.
- * Educación en Gestión de Residuos y Limpieza Viaria: 30 contratos.
- * Mejora de Instalaciones Educativas: 26 contratos.
- * Poda y mantenimiento de jardines: 20 contratos.
- * Conocimiento del Río Henares y Aulas Medioambientales: 11 contratos.
- * Mejora de las Instalaciones Deportivas: 9 contratos.
- * Atención a la infancia con necesidades en periodo estival: 8 contratos.
- * Programa Transversal de Empleabilidad y Empleo: 6 contratos.
- * Una administración más cercana: 4 contratos.
- * Directiva Europea de Residuos: 2 contratos.
- * Difusión de la agenda cultural: 2 contratos.
- * Agentes de igualdad y sensibilización poblacional: 2 contratos.
- * Plan de animación sociocultural: 1 contrato.
- * La información también es prevención: 4 contratos.
- * Optimización de recursos y mejora de serv. deportivos: 2 contratos.
- * Actividades de extensión bibliotecaria: 2 contratos.
- * Atención al absentismo escolar: 2 contratos.
- * Sistema informático de inventario y gestión de almacén: 4 contratos.
- * Intervención socioeducativa con jóvenes en la calle: 2 contratos.
- * Adquisición de hábitos saludables: 2 contratos.
- * Mejora en el tratamiento de la documentación municipal: 2 contratos.
- * Gestión documental y escaneo de planos: 3 contratos.
- * Transición de la Agenda Local 21 a la estrategia DUSI: 1 contrato.
- * Transparencia y acceso público a información: 1 contrato.
- * Azuqueca, ciudad para invertir: 1 contrato.
- * Escuela de mayores: 1 contrato.
- * Concienciación de dueños de mascotas: 1 contrato.

Termina el III Plan Municipal de Empleo, que ha beneficiado a 195 personas

El alcalde azudense, José Luis Blanco, ha hecho un balance “muy positivo” de la tercera edición del Plan Municipal de Empleo puesto en marcha por el Ayuntamiento de Azuqueca de Henares y del que se han beneficiado 195 personas en situación de desempleo. Entre los meses de julio y diciembre, los seleccionados han trabajado en distintos proyectos relacionados con la actividad municipal, con contratos de 2,5 meses no prorrogables y con un sueldo equivalente al Salario Mínimo Interprofesional.

Este Plan, que ha contado con una partida presupuestaria de 560.000 euros aportados exclusivamente por el Ayuntamiento de Azuqueca, es una de las medidas incluidas en la Estrategia Municipal

contra la Pobreza y la Exclusión Social.

El alcalde ha destacado que la iniciativa ha permitido además reforzar distintos servicios y áreas de actividad municipales.

Orientación laboral

Una vez finalizados los contratos del Plan, y con el fin de facilitar la inserción laboral de los 195 trabajadores participantes, el Ayuntamiento les ofrece la posibilidad de recibir orientación y asesoramiento individualizado. Se plantea un programa en el que una técnico, en función del perfil y la experiencia de cada persona, diseña un itinerario de búsqueda de empleo, además de poner a su disposición herramientas que mejoren su empleabilidad.

Tres Talleres de Empleo y cursos para desempleados

Además de los proyectos presentados por el Ayuntamiento de Azuqueca de Henares al Plan Extraordinario por el Empleo impulsado por el gobierno de Castilla-La Mancha, el consistorio ha solicitado a la Junta tres talleres de empleo y cinco acciones formativas dirigidas a las personas sin empleo.

“No queremos desaprovechar ni una sola de las oportunidades que nos ofrece el Gobierno regional para luchar contra el desempleo”, explica el alcalde de Azuqueca, José Luis Blanco, para quien “sumando esfuerzos entre administraciones, se consiguen mejores resultados”.

En concreto, el Ayuntamiento azudense ha solicitado tres talleres de empleo con los que pretende mejorar la formación de los desempleados en tres áreas consideradas potenciales nichos de empleo en la ciudad: Eficiencia Energética en Edificios, Creación y Gestión de Microempresas y Patronaje Industrial.

Formación

De manera añadida, el Ayuntamiento ha presentado solicitudes para impartir cursos en el municipio a través de la Orden de la Junta destinada a mejorar la formación de los desempleados. Desde Azuqueca, se han programado cinco acciones formativas de cinco áreas distintas: Asistencia en la Gestión de los Procedimientos Tributarios; Creación y Gestión de Empresas, Administración y Programación de Gestión de Relaciones con Clientes, Eficiencia Energética y Financiación de Empresas.

El Centro de Empresas Azuqueca Emprende está homologado para todas estas especialidades, por lo que los alumnos podrían obtener el certificado de profesionalidad.

Desde el mes enero, se incorporarán los adjudicatarios de los 7 puestos que cambian de titular

Un total de 96 de los 103 vendedores del mercadillo solicitan continuar con su actividad

En el mes de diciembre, se ha completado el proceso de renovación y de concesión de nuevas licencias municipales para la venta en el mercadillo semanal de los miércoles, de cara al año 2016.

De los 103 vendedores que han ejercido su actividad este año, 96 han solicitado continuar. Para adjudicar los siete puestos restantes (uno dedicado a la venta de fruta y verdura y el resto de textil y otros productos), el Ayuntamiento celebró un sorteo público el día 17 de diciembre entre los 69 solicitantes.

El concejal de Servicios Comunitarios, Jesús de la Rúa, ha explicado que "los adjudicatarios deberán ahora entregar toda la documentación requerida por el Ayuntamiento con el fin de



En 2016, cambian de titular siete puestos del mercadillo

poder iniciar su actividad de venta a partir del mes de enero".

El día 5 de enero
El primer mercadillo de 2016

se celebrará el martes día 5 de enero, dado que la regulación de este servicio prevé trasladarlo al martes anterior cuando el miércoles sea jornada festiva.

El impulsor del proyecto, José María Alaña, galardonado en los Premios Empresariales CECAM

Puerto Seco Azuqueca incrementa su actividad en 2015 en un 160 por ciento

Puerto Seco Azuqueca terminará 2015 con un crecimiento de actividad del 160 por ciento y un nivel de ocupación de entre el 70 y el 75 por ciento, según anunció María Pereira, directora comercial de Puerto Seco Azuqueca, durante la jornada 'El Corredor Mediterráneo al servicio del Corredor del Henares', que se celebró el 17 de diciembre en Madrid y a la que asistió el alcalde azudense, José Luis Blanco.

Pereira detalló que los planes de Puerto Seco pasan por incrementar la capacidad de la plataforma en torno a un 30 por ciento y especializar Azuqueca para el tráfico marítimo de mercancías, mientras que el tráfico continental y el que precisa de mayor espacio de almacenamiento sería desviado a la futura plataforma de Yunquera de Henares.



El empresario (segundo por la izquierda), flanqueado por Pablo Bellido, José Luis Blanco y Florentino García Bonilla

Alaña, premiado
Precisamente, el propietario del Grupo Gran Europa e impulsor del Puerto Seco de Azuqueca de Henares, José María Alaña, fue uno de los galardonados en los XII Premios Empresariales CECAM que se entregaron en octubre. El alcalde azudense,

José Luis Blanco, destacó la importancia del papel de empresarios como Alaña para el desarrollo económico de Azuqueca. Al acto de entrega de los premios acudieron, además de Blanco, dos de los exalcaldes del municipio: Pablo Bellido y Florentino García Bonilla.

Sindicatos

Elecciones sindicales.– El sindicato UGT tendrá mayoría en el Comité de Empresa del Ayuntamiento de Azuqueca de Henares, tras las elecciones sindicales celebradas el 14 de diciembre. UGT obtuvo siete delegados, cinco CCOO y uno el SAP. En lo que se refiere a la Junta de Personal (funcionarios), el sindicato policial SPL tendrá dos delegados y un representante UGT, CCOO y CSIF.

Por otra parte, CCOO de Industria ganó las elecciones sindicales que se celebraron el 3 de diciembre en la planta de Mercedes Benz de Azuqueca. El nuevo comité de empresa estará integrado por seis miembros de CCOO y tres de UGT.

Convenio de Saint Gobain Isover.– El 11 de noviembre, se firmó el nuevo convenio colectivo de Saint-Gobain Isover, empresa que da trabajo en Azuqueca a cerca de 300 personas. Los sindicatos han destacado que el nuevo convenio, que estará en vigor hasta diciembre de 2017, regula la flexibilidad, recoge el compromiso de la empresa de no subcontratar personal sin llegar a un acuerdo con los sindicatos y garantiza el poder adquisitivo de la plantilla. La actividad de la fábrica azudense se centra en la producción de materiales aislantes para la construcción.

Acuerdo en Bormioli.– Los trabajadores de Bormioli Rocco desconvocaron la huelga planteada para varias jornadas en diciembre tras el acto de mediación que se celebró el 24 de noviembre ante el Jurado Arbitral Laboral de Castilla-La Mancha.

Según los sindicatos, el acuerdo fue posible porque la empresa renunció a aplicar unos nuevos turnos de trabajo que acortaban el periodo de libranza de la plantilla, así como la imposición de unos turnos rotativos de vacaciones quincenales durante los meses de verano.



Asistentes a la jornada del día 28 de octubre

Se duplica la participación en las jornadas formativas para emprendedores y empresarios

Un total de 245 emprendedores y empresarios han participado en las sesiones formativas organizadas por el Ayuntamiento en el Centro de Empresas (cuatro jornadas formativas y tres sesiones de *net-working*). Estos datos de participación duplican los registrados en la última edición de las sesiones formativas organizadas desde este centro y cele-

bradas en primavera. Un 70 por ciento de los participantes han sido empresarios y el 30 por ciento restante, emprendedores con una idea de negocio en desarrollo.

Han colaborado con el Ayuntamiento la asociación local de Comerciantes, Empresarios y Profesionales (ACEPA), Prodatos, Asectec y CEOE-Cepyme Guadalajara.

Social, fiscal y comercial

El Centro de Empresas prestará el servicio de domiciliación

La cartera de servicios que ofrece el Ayuntamiento de Azuqueca de Henares a través del Centro de Empresas 'Azuqueca emprende' va a incorporar la posibilidad de que los empresarios utilicen este centro para su domiciliación social, fiscal y comercial. El Pleno del Ayuntamiento aprobó por unanimidad el 10 de noviembre el inicio de la modificación del Reglamento del Centro que permitirá incluir esta opción, de la que podrán beneficiarse sociedades mercantiles, de reciente creación o no, en sus distintas formas: de Responsabilidad Limitada, Anónima, Laboral y Cooperativa.

El alcalde, José Luis Blanco, explicó que el Ayuntamiento da respuesta con este servicio a una necesidad planteada por los empresarios y emprendedores del municipio. "Vamos a hacer todo lo que esté a nuestro alcance para ayudar a la generación de empleo, tarea en la que los empresarios y los emprendedores tienen mucho que decir".

Quienes se acojan a este servicio de domiciliación podrán usar la dirección de la instalación municipal (avenida de Los Escritores, 10-12) para que figure en las escrituras de la sociedad, recibir las notificaciones tributarias de la AEAT y proyectar la imagen de la empresa. También tienen derecho a la recepción de correspondencia y paquetería, así como al uso de servicios y espacios comunes, tal y como se recoge en la normativa del centro.

El precio público por el servicio es 65,40 euros al trimestre, y dará derecho a la utilización durante tres horas al mes de las salas comunes del Centro de Empresas.

Al cierre de esta edición de AZUCAHICA, la modificación del Reglamento estaba en el periodo de exposición pública (hasta el día 4 de enero de 2016).

Según las previsiones, será en febrero cuando las empresas puedan solicitar este nuevo servicio. El plazo estará abierto de manera permanente.



Las empresas podrán utilizar la dirección del Centro de Empresas en sus escrituras y para recibir notificaciones

ESTACIONES DE SERVICIO

bp

La FuenteCilla

Ctra. de Azuqueca a Villanueva - km 2,35
Villanueva de la Torre · 19209 Guadalajara

Francisco Aritio, 97
19004 Guadalajara

GASOLEOS A DOMICILIO

¡¡¡CALIDAD ASEGURADA!!!

TELEFONO PEDIDOS: 949 34 85 16 • pedidosgasoleo@tititos.com

A propuesta del Consejo Local de Igualdad

El Pleno aprobó una declaración institucional contra la violencia de género

Por unanimidad, el Pleno del Ayuntamiento de Azuqueca aprobó el 26 de noviembre una declaración institucional cuyo texto había sido propuesto por el Consejo Local de Igualdad, con motivo del 25 de noviembre, Día Internacional de Eliminación de la violencia contra la mujeres (más información sobre esta jornada, en la página 21).

En la declaración –que leyó ante el Pleno el alcalde, José Luis Blanco– se reafirma el compromiso “firme y permanente” del Ayuntamiento contra este tipo de violencia. “Una sociedad que se precie de democrática exige avanzar hacia una convivencia segura y libre de violencia de género, que garantice una respuesta efectiva a las mujeres que sufren violencia así como a sus hijos e hijas”, sostiene el texto, que propugna que “la tolerancia cero a la violencia contra las mujeres debe ser un valor de la sociedad en su conjunto”.

Recursos económicos

La declaración institucional reclama la reposición y dotación suficiente de las parti-

das presupuestarias “que se han venido recortando en los últimos años, especialmente los recursos destinados a la prevención y la asistencia social de las víctimas de violencia de género” y se solicita la creación de un “fondo de apoyo a los ayuntamientos” para reforzar la red de servicios públicos.

También se plantea la necesidad de poner en marcha en los juzgados especializados en Violencia de Género el acompañamiento judicial personalizado para ayudar a las mujeres en la tramitación de las denuncias, así como el establecimiento de protocolos de intervención para la atención integral de las mujeres que retiran denuncias por violencia de género.

Asimismo, se destaca en la declaración institucional la necesidad de trabajar en materia de sensibilización y prevención, al tiempo que se reclama la incorporación al currículum en todas las etapas educativas de la formación específica en igualdad, educación afectivo-sexual y prevención de la violencia de género.

Otros acuerdos del Pleno

En la sesión del 10 de noviembre, el Pleno del Ayuntamiento aprobó tres declaraciones institucionales. Una de ellas, a partir de una moción presentada por el grupo Ciudadanos sobre el núcleo zoológico Hogar Amigo; otra, a partir de una propuesta de IU-Ahora para la creación de un registro de testamentos vitales y la tercera, a propuesta del Consejo de Igualdad, con motivo de la Marcha Estatal contra las Violencias Machistas que se celebró el pasado 7 de noviembre (más información, en la página 21).

Fue rechazada la propuesta de IU- Ahora Azuqueca de Henares sobre educación pública (votaron a favor los ediles del grupo proponente y el representante de Ganemos, se abstuvieron los concejales del PP y de Ciudadanos y votaron en contra los miembros del grupo Socialista).

Por otra parte, en la sesión se formalizaron las renuncias de Joaquín Pérez, Manuel Luis Corral y María del Carmen Delgado (números 5, 6 y 7 de la lista del PP en las pasadas elecciones municipales) a tomar posesión del cargo de concejal del grupo popular, tras la renuncia de David Lapeña. El número 8 de la candidatura es Luis Núñez Calvillo.



Un momento de la sesión plenaria del 26 de noviembre

MOCIONES PRESENTADAS POR LOS GRUPOS AL PLENO

PP: Transparencia y unidad de España.– El PP presentó al Pleno del 26 de noviembre dos propuestas: una a favor de la Transparencia del Ayuntamiento y otra para la defensa del Estado de Derecho y la cohesión y unidad de España. La primera de ellas contó con el respaldo de los diez concejales de los grupos de la oposición presentes (PP, Ciudadanos, IU-Ahora Azuqueca y Ganemos) y con el voto en contra de los diez concejales del equipo de gobierno (PSOE), por lo que el voto de calidad del alcalde determinó que la propuesta fuera desestimada. Todos los grupos de la oposición se quejaron de falta de información del equipo de gobierno, mientras el grupo Socialista defendió que se respeta la legalidad, que el Ayuntamiento dispone de un portal de transparencia y que se sigue el mismo procedimiento que en otros municipios. La moción sobre la cohesión y unidad de España contó con el apoyo del PP, de Ciudadanos y de Ganemos, mientras los concejales del PSOE y de IU-Ahora Azuqueca votaron en contra.

Ciudadanos: Unidad canina.–. El grupo municipal de Ciudadanos propuso la creación de una unidad canina dentro de la Policía Local, dedicada a la detección de drogas. En la propuesta se argumentaba que agentes de la Policía Local cuentan con la formación precisa y que están dispuestos a ceder sus perros para este servicio. Votaron a favor los ediles del PP y el representante de Ganemos. Votaron el contra, recordando que un informe de la jefatura de la Policía Local no considera este servicio una necesidad, los grupos Socialista y de IU-Ahora. Ciudadanos organizó una exhibición el 12 de diciembre en el parque de La Constitución para respaldar su propuesta.

Ganemos: paneles acústicos junto a la vía.– La propuesta del edil de Ganemos para instar a ADIF a que instale paneles acústicos a lo largo de la avenida del Ferrocarril fue aprobada en el Pleno por unanimidad.

PSOE: Mociones de urgencia sobre Sanidad y representación en los consorcios.– Al Pleno de 26 de noviembre, el PSOE presentó por vía de urgencia dos mociones: una de apoyo a las peticiones de la Plataforma en Defensa de la Sanidad de Guadalajara y otra para respaldar un recurso de reposición contra la eliminación de Azuqueca en los órganos de gestión del consorcio de Bomberos. La primera propuesta fue respaldada por el PSOE e IU-Ahora Azuqueca de Henares. Se abstuvieron los ediles de Ciudadanos y Ganemos, y votó en contra del PP. La relacionada con el consorcio de Bomberos fue aprobada con los votos del equipo de gobierno y la abstención del resto de ediles de la Corporación. Durante el debate, IU-Ahora criticó que el Gobierno no hubiera informado antes a la oposición sobre los cambios en los consorcios y recordó que no se había dado ningún representante a la oposición en estos órganos.

Se ha pavimentado la zona para facilitar el tránsito peatonal y de vehículos

Termina la obra en los accesos al parque de La Quebradilla

Ya se han completado los trabajos de mejora en el acceso al parque de La Quebradilla más cercano a la calle Alcocer, a los aseos públicos y a los corrales que se utilizan para los festejos taurinos. Operarios de las brigadas municipales y trabajadores contratados por el Ayuntamiento a través del Plan Municipal de Empleo han pavimentado la zona para mejorar el acceso, tanto de peatones como de los vehículos que utilizan este paso para llegar a las instalaciones municipales de Vías y Obras, y también la entrada a los corrales.

El concejal de Urbanismo y Obras, Juan Pablo Román, ha



Imagen de la zona, una vez finalizadas las obras

detallado que “se han combinado dos tipos de pavimento: baldosa y adoquín, en una superficie que supera los 500 metros cuadrados en total”. “También se han hecho algunos cambios para mejorar la iluminación”, añade.

Breve

Conexión peatonal entre las calles San Miguel y La Quebradilla.— Las calles San Miguel y La Quebradilla tendrán conexión cuando se acondicione la prolongación para uso peatonal de la calle Manantiales, aprobada por el Ayuntamiento. En concreto, esta actuación, que deberá acometer el propietario del suelo, fue aprobada por unanimidad el pasado 10 de noviembre en el Pleno, mediante un Programa de Actuación Urbanizadora de la denominada técnicamente UA-DD-26, que autoriza también la construcción de una vivienda unifamiliar.



Repintado de pasos de peatones.— La pintura de casi 60 pasos de peatones distribuidos por todo el municipio se ha renovado en las últimas semanas, gracias a una actuación programada por el Ayuntamiento de Azuqueca, con el objetivo de mejorar la seguridad vial. Juan Pablo Román, el concejal de Urbanismo y Obras, ha explicado que “estos trabajos, como otros de mejora del municipio, se han acometido con la colaboración de operarios contratados por el Consistorio a través del Plan Municipal de Empleo desde el pasado verano”. Román ha recordado que de manera añadida, el año pasado el Ayuntamiento llevó a cabo una amplia mejora de otros elementos de señalización horizontal por todo el municipio.

Las obras terminaron hace un año

El alcalde vuelve a reclamar que se abra la sede de la Seguridad Social

El alcalde de Azuqueca de Henares, José Luis Blanco, ha vuelto a reclamar la apertura del edificio de la Seguridad Social de la avenida de Meco, cuyas obras terminaron hace un año. El regidor ha recordado que los servicios que debería prestar este edificio “son muy demandados en esta zona del Corredor, tanto por parte de ciudadanos como de los empresarios”.

Blanco lamenta que se mantenga cerrado y sin uso

el inmueble, en el que se han invertido más de siete millones de euros procedentes de fondos públicos.

El Ayuntamiento se ha dirigido en numerosas ocasiones al Gobierno central para reclamar la puesta en funcionamiento de las instalaciones. “Su actividad favorecerá además el trabajo que desde el Ayuntamiento llevamos a cabo para que los empresarios continúen generando actividad económica y empleo en la zona”, añade el regidor.



Nuevos ‘badenes inteligentes de velocidad’.— En la intersección de las avenidas de La Constitución y de Torrelaguna, y en la calle Chueca, en las proximidades del colegio Maestra Plácida Herranz, el Ayuntamiento ha instalado cinco ‘badenes inteligentes de velocidad (BIV)’ con el objetivo de “reforzar la seguridad vial”, según el concejal de Urbanismo y Obras, Juan Pablo Román. Con una anchura de 3,5 metros y una altura en su parte central de 7 centímetros, los badenes están rellenos de un gel que reacciona en función de la velocidad del vehículo: si la velocidad es elevada, el gel se endurece; si es moderada, el material se adapta a las ruedas. En la avenida de La Constitución, se ha instalado un BIV en el carril que baja hacia la estación de tren, mientras que en la avenida de Torrelaguna, hay uno en cada sentido, unos metros antes del paso de peatones de esa vía. En cuanto a la calle Chueca, también se ha instalado un badén en cada sentido. En todos los casos, el Ayuntamiento ha dispuesto señales verticales de peligro de resalto unos metros antes, para avisar a los conductores.



Elecciones Generales 2015

PP, PSOE, Podemos y Ciudadanos, en un estrecho margen el 20D en Azuqueca

El PP fue la formación más votada en las elecciones Generales del 20 de diciembre en Azuqueca de Henares, pero con una considerable pérdida de apoyos con respecto a los últimos comicios generales, los de 2011. La candidatura popular obtuvo en los colegios azuquecenses

4.114 votos para el Congreso de los Diputados, frente a los 6.969 de 2011. En porcentaje, el PP ha pasado del 46,80 por ciento de los sufragios al 25,42.

En un estrecho margen, se sitúan a continuación el PSOE (3.841 votos que supo-

nen el respaldo del 23,73 por ciento de los electores, frente a los 4.400 votos de 2011 que en porcentaje supusieron un 29,55 por ciento), y las dos fuerzas emergentes: Podemos, que obtuvo el respaldo de 3.500 ciudadanos (21,63 por ciento de los

votos) y Ciudadanos, con 3.243 votos (el 20,04 por ciento).

Muy lejos, con 883 sufragios (frente a los 1.225 de 2011) se sitúa Unidad Popular- Izquierda Unida (5,46 por ciento de votos, frente al 8,23 de 2011).

AZUQUECA DE HENARES 100,00% escrutado						
Participación		2015	2011	Votos		
Votantes		16.353 (76,23%)	15.118 (74,40%)	Nulos	170 (1,04%)	
Abstención		5.099 (23,77%)	5.201 (25,60%)	En blanco	226 (1,49%)	
Resultados						
Candidaturas		2015	Votos	Candidaturas	2011	
	PARTIDO POPULAR		4.114 (25,42%)		PARTIDO POPULAR	6.969 (46,80%)
	PARTIDO SOCIALISTA OBRERO ESPAÑOL		3.841 (23,73%)		PARTIDO SOCIALISTA OBRERO ESPAÑOL	4.400 (29,55%)
	PODEMOS		3.500 (21,63%)			-
	CIUDADANOS PARTIDO DE LA CIUDADANÍA		3.243 (20,04%)			-
	UNIDAD POPULAR- IZQUIERDA UNIDA, UNIDAD POPULAR EN COMÚN		883 (5,46%)		IZQUIERDA UNIDA DE CASTILLA-LA MANCHA-LOS VERDES: LA IZQUIERDA PLURAL	1.225 (8,23%)
	PARTIDO ANIMALISTA CONTRA EL MALTRATO ANIMAL		217 (1,34%)		PARTIDO ANIMALISTA CONTRA EL MALTRATO ANIMAL	95 (0,64%)
	UNIÓN PROGRESO Y DEMOCRACIA		158 (0,98%)		UNIÓN PROGRESO Y DEMOCRACIA	1.550 (10,41%)
	VOX		81 (0,50%)			-
	RECORTES CERO-GRUPO VERDE		45 (0,28%)			-
	SOLIDARIDAD Y AUTOGESTIÓN INTERNACIONALISTA		10 (0,06%)			-

Imagen obtenida de la página web del Ministerio del Interior con los datos del escrutinio correspondientes a los colegios de Azuqueca de Henares

Los nuevos parlamentarios

Silvia Valmaña (PP), María Luz Rodríguez (PSOE) y Orlena de Miguel (Ciudadanos) son las tres diputadas electas por la circunscripción de Guadalajara –a la que pertenece Azuqueca de Henares– para la nueva legislatura.

En lo que al Senado se refiere, Guadalajara tendrá tres representantes del PP (Juan Pablo Sánchez, Ana María González y Juan Antonio de las Heras) y una del PSOE (Riansares Serrano). Los votos en Azuqueca para estos candidatos fueron los siguientes: Juan Pablo Sánchez, 4.016 votos; Ana María González, 3.923; Juan Antonio de las Heras, 3.844 y Riansares Serrano, 3.775.

Participación

La participación en las elecciones del 20D en Azuqueca subió en casi dos puntos con respecto a 2011 (76,23 por ciento para el Congreso, frente al 74,40 por ciento de 2011 en el Senado; y 75,24 por ciento, frente al 73,71 en el Senado).

Abierto el plazo de matrícula para el curso 2015-16

Meca FAST & DE Devonshire English Courses

Inglés desde 1982

VERANO EN INGLATERRA

Cambridge ESOL

Exam Preparation Centre



Inglés para todos los niveles y adultos

Chino
Todos los niveles



Alemán todos los niveles

Francés
Todos los niveles



Curso de
Técnicas de Estudio

Gabinete Psicológico



Más información en www.mecafast.com

Pza de España nº 1 - Azuqueca de Henares, Guadalajara

Tel.: 949263799 - 669895553 - info@mecafast.com

Día de la Infancia. – Con motivo del Día Internacional de los Derechos de la Infancia, que se conmemora cada 20 de noviembre, el Ayuntamiento de Azuqueca de Henares, con la colaboración del Consejo Local de Infancia y Adolescencia, organizó en el Centro de Ocio varias actividades. Por la mañana, se celebró un acto en el que participó la comunidad educativa del municipio (foto) y, por la tarde, hubo talleres de música, juegos, manualidades, baile y cocina.



Visita al Ayuntamiento del CEIP La Paz. – Un total de 134 alumnos y alumnas de seis grupos de 5º y 6º de Primaria (10, 11 y 12 años), acompañados de 7 docentes, visitaron el 2 de diciembre el Ayuntamiento de Azuqueca, en el marco de las actividades programadas en el centro en torno a la Constitución española. El alcalde, José Luis Blanco, y la concejala de Educación, Elisa Cansado, recibieron en el Salón de Plenos a los estudiantes y respondieron a sus preguntas (foto).



Breves

Proyecto educativo del IES Arcipreste de Hita. – Azuqueca acogió el 23 y 24 de noviembre la evaluación final de un proyecto educativo en el que ha participado el instituto local Arcipreste de Hita en colaboración con los centros Parquesol de Valladolid, Fin do Camiño de Fisterra (A Coruña), Leonardo da Vinci de San Cugat del Vallés (Barcelona) y Miguel Catalán de Coslada (Madrid). Esta iniciativa, que se ha desarrollado durante el año 2015, pretendía mejorar los resultados académicos del alumnado mediante la aplicación de técnicas de enseñanzas basadas en la denominada ‘aprendizaje servicio’, es decir, en la realización de actividades que resulten beneficiosas para la comunidad como la publicación del libro ‘Heroínas’ o la elaboración del grabado que se usó en la entrega de los reconocimientos municipales a la comunidad educativa de 2014. En la foto, el alcalde, en la recepción a los participantes.



Los premiados junto al presidente de Castilla-La Mancha, la consejera de Educación, el delegado de la Junta en Guadalajara y el alcalde

En los reconocimientos del Día de la Enseñanza 2015

La Junta premia al IES San Isidro y a Paco Catalán, del CEPA Clara Campoamor

Entre los premiados por la Junta de Comunidades de Castilla-La Mancha con motivo del Día de la Enseñanza 2015, se encuentran dos nombres vinculados a Azuqueca: el Instituto de Educación Secundaria San Isidro y Paco Catalán, director del Centro de Adultos Clara Campoamor.

“Estos dos reconocimientos ponen de manifiesto que Azuqueca de Henares cuenta con unos centros y un profesorado muy involucrados en el crecimiento, no solo intelectual, sino también perso-

nal y social, de nuestros estudiantes, ya sean escolares, jóvenes o adultos”, destaca el alcalde, José Luis Blanco. El primer edil acudió junto a la concejala de Educación e Infancia, Elisa Cansado, al acto de entrega de estos galardones, que se celebró en Guadalajara el 27 de noviembre.

Por su parte, la edil señala que “el Ayuntamiento está muy orgulloso de la implicación y el dinamismo de los docentes, el alumnado y las familias de Azuqueca en la mejora de la Educación”.

Los días 23, 28, 29 y 30 de diciembre y 4, 5, 7 y 8 de enero

Nueva edición del campamento urbano municipal de Navidad

El Ayuntamiento de Azuqueca de Henares organiza un campamento urbano en las instalaciones del colegio La Paloma durante las vacaciones escolares de Navidad, los días 23, 28, 29 y 30 de diciembre, y 4, 5, 7 y 8 de enero. Se ofrecen dos opciones: un ‘Campamento deportivo’, de 8 a 13 años, con actividades de basket 3x3, mini voley, bádminton, *futsal*, balonmano y *futbeisbol* y, por otra parte, ‘Cocina

navideña’, para niños y niñas de 3 a 13 años.

Las inscripciones se pueden formalizar hasta las 14 horas del 22 de diciembre en las conserjerías de los centros. Los precios, según la franja horaria, para los 8 días son 56 euros, de 10 a 14 horas; 68 euros, de 7 a 14 horas, y 108 euros, de 7 a 16 horas. También se pueden solicitar días sueltos, en la conserjería de La Paloma, con estas tarifas: 7, 8,5 y 13,5 euros, respectivamente.

Del 21 de diciembre al 28 de febrero

La Biblioteca amplía de nuevo el horario de la sala de estudio

Para dar respuesta a las necesidades de los estudiantes de Azuqueca, el Ayuntamiento vuelve a ampliar el horario de apertura de la sala de estudio ubicada en la Biblioteca Municipal Almudena Grandes. "Es una medida que ya se adoptó el curso pasado con muy buena aceptación", recuerda la concejala de Cultura y Archivo, Sagrario Bravo.

Desde el 21 de diciembre y hasta el 28 de febrero, coincidiendo con el periodo de exámenes, se podrá acceder a la sala de estudio de lunes a viernes, de 9 de la mañana a 1:30

de la madrugada, mientras que los sábados y domingos abrirá de 9 a 22 horas. En el caso concreto de los días 24 (Nochebuena) y 31 de diciembre (Nochevieja), el horario fijado es de 9:30 a 14:30 horas. El recinto permanecerá cerrado los días festivos.

Fuera del horario habitual de la Biblioteca -lunes a viernes, de 10 a 21 h.-, no hay servicio de préstamo y hemeroteca ni se permite el acceso a la sala de ordenadores, aunque la conexión *wifi* a internet se mantiene habilitada y también se pueden utilizar las obras de referencia.

En esta edición, se programaron ocho obras, entre otras propuestas

Charo López puso el "broche de oro" a la Muestra Nacional de Teatro 'Espiga de Oro'

La XXXII Muestra Nacional de Teatro 'Espiga de Oro' bajó el telón de la Casa de la Cultura el 29 de noviembre, con Charo López y su 'Ojos de agua'. "Ha sido un broche de oro magnífico en un mes en el que Azuqueca de Henares ha podido disfrutar de las artes escénicas con intensidad", afirma la concejala de Cultura, Sagrario Bravo, quien recuerda que la programación de esta trigésima segunda edición ha incluido ocho representaciones, tres jornadas de microteatro, cinco pasacalles, una exposición fotográfica y un ciclo de conferencias.

"Todas las propuestas han obtenido una gran aceptación", señala la edil. Sagrario Bravo destaca las funciones de 'El Príncipe' (15 de

noviembre), 'El triángulo azul' (día 21) y 'Ojos de agua' (día 29), así como las jornadas de microteatro (días 8, 15 y 22, en el antiguo cuartel), donde "ante el interés generado, fue necesario ampliar el número de espectadores previsto en cada pase".

"Los pasacalles también tuvieron una buena acogida, en especial, entre los más pequeños, que han podido acercarse al mundo del teatro de una manera lúdica", explica la responsable municipal de Cultura. La oferta de la 'Espiga de Oro' de 2015 se completó la exposición fotográfica 'Camerinos', con imágenes de actores y actrices tomadas por Sergio Parra antes de saltar al escenario, y el ciclo de conferencias y talleres 'Teatro Ciclo'.



Concurso Fotográfico Desfile de Carrozas.

Eduardo Martín, con 'Jerjes I de Azuqueca'; Alba Gutiérrez, con 'Fumando en pipa', y Miguel Chamorro, con 'La

abeja Maya, reina de los niños y niñas', son los ganadores del VIII Concurso Fotográfico Desfile de Carrozas, que organizan el Ayuntamiento y la empresa Saint Gobain Isover. Los ganadores recibieron, respectivamente, 500, 300 y 150 euros, junto con un diploma. En la imagen, momento de la entrega de los premios, celebrada el 4 de noviembre en el Centro de Ocio, acto en el que también se inauguró la exposición de las obras participantes que se pudo visitar hasta el 18 de noviembre.

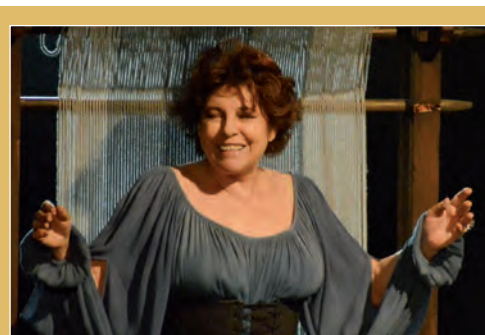

ESPIGA DE ORO
A la izquierda, Charo López, en la representación de 'Ojos de agua'; debajo, una obra de microteatro 'William Wilson' (izquierda) y pasacalles 'El cine ha salido a la calle' (derecha).



EXPOAFNA. - La Asociación Filatélica y Numismática de Azuqueca (AFNA) montó del 1 al 5 de diciembre en la Casa de la Cultura la muestra anual EXPOAFNA, que en su decimoquinta edición rindió homenaje al



ciclista José Luis Viejo, fallecido hace un año. Para recordar a este vecino de Azuqueca, se diseñó un matasellos, sello, sobre y tarjeta conmemorativos. La exposición reunió 16 paneles relacionados con los deportes.

Breves

Renovación de las juntas directivas de las Casas de Andalucía y de Extremadura. - El 15 de noviembre, la Casa Regional de Andalucía de Azuqueca de Henares celebró una asamblea extraordinaria de socios para elegir, por fin de mandato, una nueva Junta Directiva. Se realizó una renovación parcial, en la que Francisco Muriel se mantiene como presidente. Por otra parte, también la Casa de Extremadura de Azuqueca convocó elecciones el 28 de noviembre con idéntico objetivo: renovar la junta. En este caso, hay un nuevo presidente, Juan Serradilla.

Navidad 2015

Con la Cabalgata de los Reyes Magos del 5 de enero como acto central

Los niños y niñas, protagonistas del programa de Navidad

El Ayuntamiento de Azuqueca de Henares ha diseñado un programa de Navidad en el que los más pequeños tienen un protagonismo destacado. “Los niños y niñas viven estas fechas con una gran alegría e ilusión y, por eso, hemos organizado distintas actividades para su diversión como, por ejemplo, hinchables, teatro, cine y, por supuesto, la Cabalgata de la tarde del 5 de enero”, explica la concejala de Fiestas, Charo Martín.

La edil también destaca la presencia de los Reyes Magos en la localidad. “Coincidiendo con los hinchables que se van a instalar en el polideportivo La Paz, Melchor, Gaspar y Baltasar estarán las tardes del 28, 29 y 30 de diciembre para recoger cartas y hacerse fotos con los niños y niñas”, avanza, al tiempo que recuerda que hasta el 2 enero perma-

nerá en la entrada de la Casa de la Cultura un Buzón Real. En cuanto a la Cabalgata, saldrá el 5 de enero, a las 18 horas de la plaza de La Constitución y, a su llegada al polideportivo La Paz, se ofrecerá una chocolatada con roscón de Reyes. Los *tickets*, al precio de 2 euros, se pondrán a la venta a partir del 29 de diciembre en los cajeros ciudadanos ubicado en la Casa de la Cultura, el Ayuntamiento, el Espacio Joven Europeo y el pabellón Ciudad de Azuqueca.

El programa de Navidad se completa con actividades culturales, como los maratones de cine ‘Mad Max’ y ‘Gru/Minions’; deportivas, con la San Silvestre Alcarreña como acto central; de ocio (salida a patinar sobre hielo para jóvenes) y de apoyo al comercio local (ver página 18).



Nueva iluminación navideña

Azuqueca de Henares luce esta Navidad una nueva iluminación. “Hemos apostado por la eficiencia energética y un diseño más cálido y actual”, explica el alcalde, José Luis Blanco, quien añade que el objetivo es “extender el ambiente navideño por toda la ciudad para que los vecinos y vecinas se animen a salir a la calle, a pasear, a realizar sus compras sin salir del municipio y, de este modo, favorecer la actividad económica y comercial de Azuqueca”.

Las luces se han colocado en farolas (bulevar de las Acacias, avenidas de Torrelaguna y Constitución y carretera de Alovera), en la plaza de La Constitución, donde se ha decorado la fachada del Ayuntamiento y varios árboles, así como en las plazas de Asia y Azafrán, el bulevar de las Acacias, en la intersección de las avenidas de Alcalá y de los Escritores y en el exterior del Centro de Ocio y en El Foro. Está previsto que la iluminación se siga extendiendo en los próximos años por más zonas de la ciudad.

En la imagen, el alcalde, concejales de la corporación municipal y representantes de ACEPA, tras el simbólico encendido de luces del 29 de noviembre.

Celebra su edición número 29

El 31 de diciembre, nueva cita con la San Silvestre Alcarreña

Azuqueca despide el año con la San Silvestre Alcarreña, que organiza el Ayuntamiento, con la asesoría técnica del Club Atletismo de la localidad. La prueba, que alcanza su edición número 29, se corre en la tarde del 31 de diciembre y discurre por circuito urbano, con salida y llegada en el bulevar de Las Acacias.

Como en ediciones pasadas, cuenta con todas las categorías, masculino y femenino, con distancias adaptadas a la edad de los corredores: desde los 90 metros de Chupetín hasta los 7.000 metros (dos vueltas al circuito)

que se deben completar en Juvenil y Absoluta. En las categorías base, la participación es gratuita y en Juvenil y Absoluta, la cuota es de 3 euros por atleta.

La inscripción se mantiene abierta hasta el 28 de diciembre y pueden tramitarse *online* a través de la web municipal www.azuqueca.es y, de manera presencial, en la oficina del Servicio Municipal de Deportes (planta baja de El Foro) y en las tiendas *CMC Bikes* (Azuqueca), *Velociraptor MP Running Store* (Guadalajara) y *Deportes Dean* (Alcalá). No se admitirán inscripciones el día de la carrera.



La XXVIII San Silvestre Alcarreña comenzará a las 17 horas con la prueba de Chupetín y se sucederán las diferentes categorías hasta llegar a la carrera Juvenil y Absoluta, con una previsión de salida a las 18:30 horas. En Absoluta, los tiempos se controlarán mediante *chip*, que se deberá retirar el mismo 31, junto con el dorsal, de 15:30 a 16:30 horas, en El Foro, previa presentación del DNI y del jus-

tificante de inscripción. Al cierre de esta edición de AZUCAHICA, ya se habían repartido un total de 373 dorsales.

Recogida de alimentos

La prueba mantiene su carácter solidario y, además de la entrega del dinero de la recaudación a Cáritas, se instalará una carpa en la línea de meta para recoger alimentos no perecederos, también para Cáritas.

NAVIDAD 2015

PROGRAMA DE ACTIVIDADES DE NAVIDAD

DÍAS 19, 20 Y 23 DE DICIEMBRE: Torneo Juvenil de Fútbol Sala navideño. Categorías masculina y femenina/mixta, divididas en dos grupos de edad: de 12 a 14 y de 15 a 17 años.

DÍA 22 DE DICIEMBRE: Actividades de dinamización del comercio local. Campaña impulsada por el Ayuntamiento y ACEPA:

- Actuación de Dairka (música folk), en el parque de La Ermita, a las 19 horas.
- Coros parroquiales. Villancicos en las calles y plazas de Azuqueca. Desde las 18 horas, en la parroquia de San Francisco Javier. Paradas en las principales parroquias.
- Ronda de Azuqueca. Itinerario musical por las principales plazas de Azuqueca. Inicio del recorrido, en la plaza de La Herrería, a las 18 horas.
- Chocolate, en la plaza del General Vives. "Tú pones los churros, al chocolate te invitamos". De 18 a 20 horas.
- Papá Noel visita el barrio de Asfain (zona comercial). De 18 a 20 horas.

DÍAS 23, 28, 29 Y 30 DE DICIEMBRE Y 4, 5, 7 Y 8 DE ENERO: Campamento urbano organizado por el Ayuntamiento de Azuqueca durante las vacaciones escolares de Navidad, en las instalaciones del CEIP La Paloma.

* 'Cocina navideña' (edad de 3 a 13 años)

* 'Campamento deportivo' (edad de 8 a 13 años)

(Más información, en pág. 13)

SÁBADO 26 DE DICIEMBRE: Teatro: 'Don Quijote' (de Teatro del Finikito). Lugar: Salón de actos de la Casa de la Cultura. Hora: 20 horas. Entradas: 4 euros (venta anticipada en www.azuqueca.es; en los cajeros ciudadanos y una hora y media antes de la función, en la taquilla de la Casa de la Cultura.

DOMINGO 27 DE DICIEMBRE: Excursión para patinar sobre hielo. Edades: de 12 a 25 años. Lugar: Palacio de Hielo de Madrid. Inscripciones: hasta el 22 de diciembre, en la Oficina Municipal de Información Juvenil (OMIJ) de El Foro. Precio: 12 euros (incluye traslado, alquiler de patines, entrada y paseo por la Puerta del Sol y Plaza Mayor).

DÍAS 28, 29 y 30 DE DICIEMBRE: III Navibasket Camp, en el pabellón Ciudad de Azuqueca, de 10 a 14 horas. De 6 a 17 años.

LUNES 28 DE DICIEMBRE: Hinchables en el polideportivo de La Paz, de 12:00 a 14:00 y de 17:00 a 20:00 horas. Precio de las entradas por niños y turno: 1 euro.

De 17 a 20 horas, estarán los Reyes Magos para recoger las cartas de los niños y hacerse fotos.

LUNES 28 DE DICIEMBRE: Maratón de cine 'Mad Max', en la sala de cine del Espacio Joven Europeo. Proyección de 'Mad Max: Salvajes de autopista' (12:30 h.), 'Mad Max 2: El guerrero de la carretera' (16:00 h.), 'Mad Max 3: Más allá de la cúpula del trueno' (18:00 h.) y 'Mad Max: Furia en la carretera' (20:15 h.). Entradas: 2 euros por película (se obsequiará con una entrada para acceder a cualquier película de la programación habitual del EJE a los espectadores que adquieran entradas para todas las películas del maratón). Venta de localidades: una hora y media antes del inicio en taquilla y anticipada en cajeros ciudadanos y en la página web www.azuqueca.es.

MARTES 29 DE DICIEMBRE: Hinchables en el polideportivo de La Paz, de 12:00 a 14:00 y de 17:00 a 20:00 horas. Precio de las entradas por niños y turno: 1 euro.

De 17 a 20 horas, estarán los Reyes Magos para recoger las cartas de los niños y hacerse fotos.

Actividades solidarias

En torno a las fiestas de Navidad, se han organizado distintas propuestas solidarias en Azuqueca de Henares. El 4 de diciembre, 'Nuevo Amanecer' organizó una gala en la Casa de la Cultura, a beneficio de Cruz Roja. Al día siguiente, la Asociación de Ciudadanos Solidarios de Azuqueca (ACSA) ofreció un espectáculo benéfico de variedades y el día 11, Estudio Danza protagonizó otro espectáculo a beneficio de la Asociación Española contra el cáncer.

El 12 de diciembre, se celebró una exhibición solidaria de kárate organizada por el club Pablo Armenteros y varias AMPAS del municipio, en colaboración con el Ayuntamiento, durante la que se recogieron 500 kilos de alimentos.

Además, al cierre de esta edición de AZUCAHICA, estaba programado para el día 18 de diciembre el concierto navideño de la Banda de Azuqueca, a beneficio de Manos Unidas.

Mercadillo de libros

Asimismo, la Biblioteca municipal Almudena Grandes, en colaboración con los clubes de lectura, volvió a celebrar entre los días 14 y 18 de diciembre su tradicional mercadillo navideño. Por séptimo año consecutivo, la recaudación obtenida se destinará al proyecto 'Bubisher, un bibliobús para el Sáhara' que facilita libros a la población de los campamentos de refugiados saharauis.

Al cierre de esta edición de AZUCAHICA, estaba previsto que se celebrara el día 19 de noviembre el mercadillo orga-



La Biblioteca volvió a organizar un mercadillo solidario de libros

nizado por las AMPAS en colaboración con el Ayuntamiento cuya recaudación está destinada a la agrupación local de Cruz Roja.

Por su parte, las formaciones políticas Partido Popular y Ciudadanos han organizado en Azuqueca campañas de recogida de productos y alimentos coincidiendo con la Navidad.

La San Silvestre Alcarreña también mantiene su carácter solidario (más información en página 15) y durante todas las fiestas Navideñas se han programado distintas propuestas de carácter benéfico o solidario (ver programación completa en la parte superior).

NAVIDAD 2015

MIÉRCOLES 30 DE DICIEMBRE: Maratón de cine 'Gru/ Minions', en la sala de cine del Espacio Joven Europeo. Proyección de 'Gru, mi villano favorito' (16:00 h.), 'Gru 2, mi villano favorito' (18:00 h.) y 'Los Minions' (20:00 h.). Entradas: 2 euros por película (se obsequiará con una entrada para acceder a cualquier película de la programación habitual del EJE a los espectadores que adquieran entradas para todas las películas del maratón). Venta de localidades: una hora y media antes del inicio en taquilla y anticipada en cajeros ciudadanos y en la página web www.azuqueca.es.

MIÉRCOLES 30 DE DICIEMBRE: Hinchables en el polideportivo de La Paz, de 12:00 a 14:00 y de 17:00 a 20:00 horas. Precio de las entradas por niños y turno: 1 euro. De 17 a 20 horas, estarán los Reyes Magos para recoger las cartas de los niños y hacerse fotos.

MIÉRCOLES 31 DE DICIEMBRE: XXIX San Silvestre Alcarreña, desde las 17 horas, con salida y llegada en el Bulevar de Las Acacias. Inscripciones, hasta el 28 de diciembre, en el Servicio Municipal de Deportes y www.azuqueca.es Precio: categoría absoluta, 3 euros y categorías de base, gratis. Más información, en pág. 15.

JUEVES 1 DE ENERO DE 2016: Fiesta de Nochevieja. Desde la 1 de la madrugada, en el polideportivo de La Paz, con entrada gratuita. Actuación de la orquesta 'Coverband' y posterior disco móvil.

SÁBADO 2 Y DOMINGO 3 DE ENERO: Torneo Solidario de Fútbol 7 Memorial Diego Moreno, dirigido a participantes en la Liga Municipal de Fútbol 7. Cada equipo debe aportar 15 kilos de alimentos no perecederos para su entrega a la Asamblea Local de Cruz Roja y abonar 25 euros en concepto de fianza.

DOMINGO 3 DE ENERO: Natación solidaria, desde las 10:30 horas, en la piscina climatizada municipal. Competición por

equipos: 100x100 (diez nadadores en series de relevos de 100 m. Cuota: 100 euros por equipo) y 50x50 (cinco nadadores en series de relevos de 50 m. Cuota: 35 euros por equipo). Parte de la recaudación se donará a la Asociación Vasija. Información e inscripciones, en triatlonazuqueca@gmail.com.

LUNES 5 DE ENERO: Cabalgata de Reyes. A partir de las 18 horas. Salida desde la plaza de La Constitución y recorrido hasta el polideportivo de La Paz. Allí habrá una fiesta, con sorteo de regalos para los niños y niñas que hayan depositado su carta en el Buzón Real de la Casa de la Cultura instalado hasta el día 2.

A las 19 horas, en la plaza del polideportivo de La Paz, **Gran chocolatada popular con roscón de Reyes**. Los tickets, al precio de 2 euros, se podrán adquirir desde el día 29 de diciembre en los cajeros ciudadanos (Ayuntamiento, Casa de la Cultura, Espacio Joven Europeo y pabellón Ciudad de Azuqueca).

Actividades de dinamización del comercio local. Campaña impulsada por el Ayuntamiento y ACEPA:

– Llegada de los Reyes Magos a Azuqueca. Principales calles de la ciudad, de 12 a 14 horas.

SÁBADO 9 DE ENERO: Teatro: 'China Tao' (de Tragaleguas Teatro). Lugar: Salón de actos de la Casa de la Cultura. Hora: 18 horas. Entradas: 5 euros adultos y 3 euros infantil (venta anticipada en www.azuqueca.es; en los cajeros ciudadanos y una hora y media antes de la función, en la taquilla de la Casa de la Cultura).

DOMINGO 10 DE ENERO: III Torneo Solidario 3x3 de baloncesto, a partir de las 10 horas, en el polideportivo La Paz. Inscripciones, hasta el 30 de diciembre en el Servicio Municipal de Deportes. Categorías, desde alevín (nacidos en 2005) hasta senior, masculina y femenina. Cada participante debe aportar un kilo de alimentos no perecederos que se destinarán a un proyecto solidario.

Los días 28 y 30 de diciembre, con las entradas al precio de 2 euros por película

Maratones de cine navideños: Mad Max y Gru / Minions, en la sala de cine del EJE

El Ayuntamiento de Azuqueca de Henares ha programado sendos maratones de cine los días 28 y 30 de diciembre, en la sala de proyecciones del Espacio Joven Europeo (EJE). La primera de las jornadas estará dedicada a Mad Max y la segunda, de cine animado, estará protagonizada por Gru y Los Minions.

El día 28, se proyectarán 'Mad Max: Salvajes de autopista' (12:30 horas), 'Mad Max 2: El guerrero de la carretera' (16:00 horas), 'Mad Max 3: Más allá de la cúpula del trueno' (18:00 horas) y 'Mad Max: Furia en la carretera' (20:15 horas).

El cartel para la jornada del 30 de diciembre es: 'Gru, mi villano favorito' (16:00 horas), 'Gru 2, mi villano favorito' (18:00 horas) y 'Los Minions' (20:00 horas).

El precio de las entradas es de 2 euros por película y se obsequiará con una entrada para acceder a cualquier película de la programación habitual del EJE a los espectadores que adquieran entradas para todas las películas del maratón. La venta anticipada está habilitada en los cajeros ciudadanos y en la página web municipal (www.azuqueca.es) y el mismo día de cada maratón se podrán comprar una hora y media antes de cada sesión en la taquilla del EJE.



MARATONES NAVIDEÑOS DE CINE (ESPACIO JOVEN EUROPEO)

-Precio por película: 2 €.
-Venta de entradas una hora y media antes en taquilla, cajeros habilitados y página web municipal.

MARATÓN MAD MAX	MARATÓN GRU / MINIONS
Lunes 28 diciembre, a partir de las 12:30 h.	Miércoles 30 diciembre, a partir de las 16 h.
MAD MAX: SALVAJES DE AUTOPISTA (12:30 h)	GRU, MI VILLANO FAVORITO (16:00 h)
MAD MAX 2: EL GUERRERO DE LA CARRETERA (16:00 h)	GRU 2, MI VILLANO FAVORITO (18:00 h)
MAD MAX 3: MÁS ALLÁ DE LA CÚPULA DEL TRUENO (18:00 h)	LOS MINIONS (20:00 h)
MAD MAX: FURIA EN LA CARRETERA (20:15 h)	

*Aquel espectador o espectadora que saque entradas para todas las películas de cada maratón será obsequiado/a con una entrada gratuita para cualquier película de la programación habitual del cine del EJE.

NAVIDAD 2015

Impulsada por ACEPA y el Ayuntamiento Campaña navideña 'Buscando a Keka' en los comercios de Azuqueca

Un total de 73 establecimientos comerciales de Azuqueca de Henares participan en la campaña navideña 'Buscando a Keka', que impulsan el Ayuntamiento y ACEPA (Asociación de Comerciantes, Empresarios y Profesionales de Azuqueca), que se va a prolongar hasta el día 5 de enero.

En los escaparates de los establecimientos, se esconde un peluche, la pingüino Keka, y los ciudadanos que la localicen -sin necesidad de que realicen compra alguna- podrán obtener un sello para una cartilla editada para la ocasión; cuando acumulen 18 sellos diferentes, la cartilla se podrá depositar en la urna situada en todos los establecimientos participantes. El día 8 de enero, se sortearán entre

las cartillas seis tarjetas regalo (dos por un valor de 300 euros y las cuatro restantes, por un importe de 150 euros). En todos los casos, las tarjetas deberán canjearse por productos en los comercios participantes en 'Buscando a Keka'. Además, las primeras 300 personas que completen el pasaporte recibirán un peluche de Keka.

El alcalde azudense, José Luis Blanco, destacaba la importancia del comercio para la actividad económica y social de los municipios durante la presentación de esta campaña. "Los establecimientos ayudan a hacer ciudad porque, además de generar riqueza y puestos de trabajo, también animan las calles y favorecen las relaciones sociales", dijo el regidor.



En la imagen superior, presentación de la campaña. A la derecha, cartel promocional de 'Buscando a Keka'

Otras actividades

La campaña de comercio, que anima a 'vivir la Navidad en la calle', incluye también otras actividades como la visita de Papá Noel y los Reyes Magos, actuaciones de la Ronda de Azuqueca, de la Banda y de coros parroquiales, un concierto folk con 'Daika' y chocolate (más información en páginas 16 y 17).



De cara a las Navidades

Los Consejos Locales de Igualdad y de Cooperación fomentan la compra responsable de juguetes y el comercio Justo

Ante la proximidad de la Navidad, el Consejo Local de Igualdad de Azuqueca de Henares ha retomado la campaña 'Aprendiendo a jugar, aprendemos a vivir' cuyo objetivo es fomentar la compra responsable de juguetes. "El juego forma parte del desarrollo global de los niños y niñas", afirma la concejala de Igualdad, Carmen Luque, quien recuerda que esta iniciativa, propuesta al consejo por uno de los colectivos que lo integran, la asociación Crisol, se pone en marcha por segundo año consecutivo.

"Se han editado 500 folletos que se están repartiendo en edificios públicos y que ofrecen consejos para la compra de juguetes", explica la edil. Escuchar las necesidades de los niños y niñas, elegir modelos seguros, acordes a su edad y libres de prejuicios o que potencien el juego libre y espontáneo, el desarrollo de afectos y sentimientos, la colaboración o los comportamientos cívicos y

solidarios son algunas de las pautas recogidas en los folletos.

Comercio Justo

Por otra parte, el Consejo Local de Cooperación ha lanzado un año más una campaña de Comercio Justo en colaboración con la ONGD DiDeSUR. Durante la semana del 14 al 18 de diciembre, el alumnado de Educación Infantil y Primaria pudo adquirir un juguete balancín, mientras que en los institutos de Secundaria se ofrecieron bolígrafos con una muñeca con trajes típicos de la Selva y de la Sierra de Perú. En ambos casos, se trata de productos realizados por la cooperativa *Inti Wasi Adaiwa* cumpliendo los principios de salario justo, condiciones laborales dignas, sin explotación infantil, igualdad entre hombres y mujeres, respeto al medio ambiente y fomento de las relaciones a largo plazo. Los productos se vendieron al precio de 1 euro, ya que el



Cartel editado por el Consejo Local de Igualdad

Ayuntamiento subvenciona la campaña con otro euro por unidad. En la venta de los productos colaboran las Asociaciones de Madres y Padres de Alumnos de los centros educativos.

Breves

Sesiones informativas para el voluntariado.– En el mes de enero, el Ayuntamiento de Azuqueca de Henares celebra dos nuevas sesiones dirigida a personas interesadas en el voluntariado. “Ya se han celebrado dos reuniones, una en noviembre y otra en diciembre, con muy buena acogida”, recuerda la concejala de Cooperación, Carmen Luque, quien avanza que la asociación Guada Acoge será la encargada de impartir los contenidos de las próximas citas. En concreto, “el 13 de enero, se dará continuidad a la sesión de diciembre de Cáritas y se abordará de nuevo la acción social, mientras que la jornada del día 27 se centrará en la sensibilización”, detalla la edil azudense. En ambos casos, la actividad tendrá lugar en la sala de conferencias de la Casa de la Cultura, por la tarde, a las 17:30 horas. “Tenemos una población con muchas ganas de colaborar, de ayudar a los demás y, sin duda, la formación es importante para canalizar esa disposición de la manera más eficaz posible”, señala la responsable municipal de Cooperación.

Día de los Derechos Humanos.– El 10 de diciembre, coincidiendo con el Día Internacional de los Derechos Humanos, el Ayuntamiento de Azuqueca de Henares organizó una actividad de información y sensibilización dirigida a la población en general y, más en concreto, a la juventud. La iniciativa, que se desarrolló en el instituto Domínguez Ortiz durante el recreo y en la entrada de la Casa de la Cultura, consistió en colocar carteles explicativos, mostrar objetos (para ilustrar lo que las personas refugiadas pierden al abandonar su país y aquello con lo que viajan) y recopilar testimonios. La actividad fue coordinada por las dos jóvenes que participan en el proyecto del Servicio de Voluntariado Europeo que impulsa el Ayuntamiento (más información en la página 22).

Para pasar del 0,7 al 1 por ciento

El Ayuntamiento estudia incrementar la partida de cooperación del presupuesto

Una delegación del municipio boliviano de Tarija visitó el 13 de noviembre el Ayuntamiento de Azuqueca, donde fue recibida por el alcalde, José Luis Blanco, y la concejala de Cooperación, Carmen Luque. Tras el encuentro, el primer edil reiteró el compromiso para elevar la cuantía que destina el Consistorio a cooperación hasta alcanzar el 1 por ciento del presupuesto municipal. “Somos de las pocas administraciones de España que continúan destinando el 0,7 por ciento, pero queremos ir más allá”, afirmó.

José Luis Blanco recordó que “los distintos gobiernos municipales de Azuqueca han tenido muy clara la importancia de la cooperación al desarrollo” y destacó que el municipio cuenta con



La delegación de Tarija con el alcalde y la concejala

un Consejo Local de Cooperación. “Con Tarija estamos impulsando proyectos encaminados a favorecer las instituciones públicas para mejorar los servicios que reciben los ciudadanos y también cuestiones relacionadas con la planificación urbanística”.



El 28 de diciembre llega McDonald's® a Azuqueca de Henares

en Avda. del Siglo XXI junto a Espacio Joven Europeo





Si celebras tu cumple con nosotros recibirás un Happy Meal® gratis cada mes





Wi-Fi gratis



Horario Restaurante
Lunes a Domingo
de 12:00 h a 24:00 h



HASTA
ABIERTO 2:00
AM

Viernes, sábado y vísperas

Descárgate nuestra App y disfruta de
ofertas exclusivas





El Ayuntamiento convocó una concentración a la que se sumó más de un centenar de personas

La sociedad de Azuqueca mostró su rechazo y dolor por los atentados de París

Más de un centenar de personas participaron el 15 de noviembre en la concentración convocada por el Ayuntamiento de Azuqueca de Henares para condenar los atentados terroristas del viernes 14 ocurridos en París y en los que fallecieron 130 personas y 350 resultaron heridas. El alcalde, José Luis Blanco, dio lectura a un manifiesto en el que se afirmaba que “no podrán con la libertad, no podrán con la democracia, no podrán con el estado de derecho, no podrán con la convivencia”.

En la concentración, propuesta por la Federación Española de Municipios y Provincias (FEMP), se guardó un minuto de silencio en memoria de las víctimas y participaron representantes de todos los grupos políticos del Ayuntamiento, agentes de la Guardia Civil del puesto de Azuqueca, numerosas asociaciones, además de vecinos y vecinas.

La comunidad musulmana de Azuqueca también se



El alcalde estrecha la mano al imán de la mezquita de Azuqueca, en presencia de representantes de los partidos políticos del Ayuntamiento y otros participantes en la concentración

sumó a la convocatoria. El imán de la mezquita, Salahdin el Moussaoui, dirigió un improvisado discurso en favor de la paz y condenó con rotundidad cualquier tipo de terrorismo. Citando el Corán, señaló que “si alguien mata a una persona, sería como si matase a toda la humanidad y, si alguien salva una vida, sería como si hubiera salvado la vida de toda la humanidad”.

El primer edil también hizo un llamamiento en

defensa “del clima de buena convivencia que siempre ha caracterizado la vida en Azuqueca”.

En señal de duelo, las banderas del Ayuntamiento ondearon a media asta y se colocó en el balcón principal una bandera francesa con un crespón negro.

También se celebraron concentraciones de rechazo en distintos puntos de Azuqueca como las empresas Tudor e Iover y el centro Giovanni Antonio Farina.

Sucesos

Condenado por atropellar a un sindicalista.— El juzgado de lo Penal número 1 de Guadalajara ordenó en noviembre el ingreso en prisión de un hombre para que cumpla una pena de seis meses de cárcel por haber atropellado en la jornada de huelga general del 29 de septiembre de 2010 a varios sindicalistas que desarrollaban labores de piquete informativo en un polígono de Azuqueca. Los afectados “no están satisfechos con la condena al creer que fue conducción imprudente y, por tanto, una tentativa de homicidio, por lo que se le ha condenado con la retirada del carné un año al rechazar que hubiera intención de atropellar”, según CCOO.

El tren arrolla a una mujer.— Una mujer de 38 años falleció el 14 de noviembre al ser arrollada por el tren a su paso por Azuqueca. El suceso provocó cortes en la línea de Cercanías durante dos horas.

Herido al caer a una tumba.— Un hombre de 71 años resultó herido el 28 de octubre en el cementerio municipal después de que se subiera a una tumba que estaba cubierta con rasillas y cuya superficie cedió por el peso.

Elegido por unanimidad

Gregorio Matesanz, nuevo coordinador local de IU

La Asamblea Local de Izquierda Unida de Azuqueca de Henares eligió por unanimidad en noviembre a Gregorio Matesanz como nuevo Coordinador Local. Matesanz, además de agradecer la confianza depositada en él, prometió “emplear su energía y voluntad para no defraudar a los militantes y simpatizantes de Azuqueca”, según nota de IU.

“En estos momentos de crisis como los que estamos atravesando, Izquierda Unida es más necesaria que nunca”, señaló el nuevo Coordinador, que cuenta con el respaldo del nuevo Consejo Político formado por Pilar Fernández Bustos y Lourdes Pérez García. Matesanz también tuvo pala-



Gregorio Matesanz (fotografía cedida)

bras de agradecimiento para su predecesor, Miguel Ángel Márquez, por “haber cumplido con lealtad y prudencia sus funciones durante los últimos tres años”.

Breves

Asociación Española Contra el Cáncer.— La delegación en Azuqueca de Henares de la Asociación Española Contra el Cáncer (AECC) ha iniciado una nueva etapa con el apoyo del Ayuntamiento. Como una primera toma de contacto, la delegación celebró el 21 de octubre, una cuestación en la que se recaudaron 641,44 euros que se van a destinar a la investigación de esta enfermedad y mantener sus recursos como los servicios de psicología oncológica.

Limpieza Viaria.— El Grupo Municipal de Ciudadanos en el Ayuntamiento de Azuqueca ha solicitado al equipo de gobierno una actuación urgente en materia de limpieza viaria y denuncia “el estado grave de las calles”. El concejal del área, Santiago Casas, señala que “se están reforzando los turnos, en especial, para la retirada de las hojas y, además se ha alquilado una barredora, mientras se completa el proceso para la adquisición de una nueva”.

Denuncia por las obras del Espacio Joven Europeo.— El alcalde de Azuqueca de Henares, José Luis Blanco, declaró el 19 de noviembre en el Juzgado número 3 de Guadalajara tras la denuncia que varios concejales del Partido Popular de Azuqueca de Henares interpusieron el 22 de enero de 2015. Según informó el PSOE en notade prensa, Blanco explicó al juez que “lo que ha pagado el Ayuntamiento coincide exactamente con la obra ejecutada” y subrayó que “en la tramitación y ejecución de las obras del Espacio Joven Europeo no se ha cometido ninguna ilegalidad”.



1.- Momento de la lectura del manifiesto del 25N.
2.- Participantes en el Concurso de Cortos. 3.- Exhibición de los talleres para jóvenes de Batería, Canto y Piano.



El programa del 25N incluyó otras actividades: las charlas 'Ellas deciden, la paridad como clave de desarrollo', a cargo de Rokhiatou Gassama, fundadora del Consejo Senegalés de la Mujer, y 'Mujer y deporte', con las jugadoras de la Selección Española de Fútbol Sala Femenino; la obra de teatro 'Veo, veo, ¿y tú que ves?', impulsada por la asociación Crisol, sesiones en la Ocioteca de El Foro y la proyección de la película 'La piedra de la paciencia'. Además, el Pleno del Ayuntamiento del 26 de noviembre aprobó por unanimidad una declaración institucional con motivo del 25N (ver página 10).

Con motivo del 25 de Noviembre Azuqueca reitera su "profundo rechazo" a la violencia de género

Coincidiendo con el 25 de noviembre, Día Internacional contra la Violencia de Género, el Ayuntamiento de Azuqueca de Henares celebró en la Casa de la Cultura un acto en el que el alcalde, José Luis Blanco, leyó un manifiesto institucional. En el texto, Azuqueca reitera su "profundo rechazo a cualquier manifestación que incite, permita, ampare o ejerza la violencia de género" y se insiste en que el compromiso del municipio contra el terrorismo machista "es firme y permanente".

Por su parte, la concejala de Igualdad, Carmen Luque, explicó que el Ayuntamiento ha puesto en marcha una campaña de sensibilización y prevención centrada en la violencia psicológica. En concreto, se ha diseñado un cartel que, bajo el lema 'No es normal, es machismo', recoge algunas manifestaciones de este tipo

de maltrato como, por ejemplo, el humor sexista o el chantaje emocional. "Controlar, gritar y humillar es violencia de género", afirmó la edil, quien aseguró que el "Ayuntamiento se va a implicar más si cabe en apoyar a las víctimas y favorecer que puedan salir de estas situaciones abusivas".

En el acto también se entregaron los premios del Concurso de Cortos contra la Violencia de Género, en el que participó medio centenar de alumnos y alumnas de 4º curso de la ESO de los institutos Arcipreste de Hita y San Isidro. En total, se presentaron seis trabajos, de los que quedó en primer lugar 'Way out', realizado por la clase de 4º B del IES San Isidro, y, en segundo lugar, 'Amores que duelen', del grupo *Ninelance* del IES Arcipreste de Hita. Como cierre, los talleres municipales para jóvenes de Batería, Canto y Piano ofrecieron un espectáculo.

Cuídate y no permitas que ningún hombre te maltrate. No des oportunidades, ni siquiera por los/as niños/as

TELÉFONOS DE INTERÉS

016: Línea gratuita 24 h.
900 100 114: Teléfono de emergencia gratuito 24 h.
949 27 73 46: Centro de la Mujer



Marcha Estatal contra las Violencias Machistas. - Con el lema '7N: Azuqueca contra las Violencias Machistas', se instaló el 3 de noviembre, una pancarta en el balcón principal del Ayuntamiento azudense como muestra de apoyo a la Marcha Estatal contra las Violencias Machistas, que se celebró en Madrid el sábado 7 de noviembre. A la colocación de la pancarta fue invitado el Consejo Local de Igualdad, en el que están representados todos los grupos políticos municipales (foto de la izquierda). Además, el mismo día de la marcha, se organizó una salida conjunta desde Guadalajara que pasó por Azuqueca, donde vecinos y vecinas acudieron a la estación de tren para sumarse a esta iniciativa (foto de la derecha).

Realizan labores de apoyo a las actividades del área de Juventud

Dos jóvenes se incorporan al proyecto municipal de Voluntariado Europeo

Jelena Cargonja, de Croacia, y Philippine Louseau, de Francia, son las dos jóvenes que en octubre se incorporaron al proyecto del Servicio de Voluntariado Europeo (SVE) que impulsa el Ayuntamiento de Azuqueca de Henares. La concejala de Juventud, Carmen Luque, explica que "es la segunda convocatoria" y recuerda que "en la primera edición, que se desarrolló entre los meses de febrero y agosto de este mismo año, participó una joven francesa y, la experiencia resultó tan enriquecedora, que se repite, ampliando el número de voluntarias, que ahora son dos, y la duración, que pasa de seis a ocho meses".

Para el desarrollo de este programa, que se dirige a jóvenes de 17 a 30 años, la Comisión Europea concedió al Ayuntamiento una subvención de 10.964 euros para sufragar los gastos de alojamiento, alimentación, seguro sanitario y dinero de bolsillo. Además, el Consistorio les proporciona transporte y el acceso a las actividades municipales de ocio.

Las jóvenes están desempeñando su actividad en el área de Juventud. "Realizan labores de apoyo en información y atención en los institutos y en El Foro, así como en la realización de talleres, la planificación de actividades y su difusión en las redes



Las voluntarias, en la campaña del Día de los Derechos Humanos

sociales" –detalla la edil-. Por ejemplo, las voluntarias han llevado a cabo una campaña de sensibilización con motivo del Día de los Derechos Humanos, que se conmemora cada 10 de diciembre (ver página 19), y han impartido dos sesiones del taller de inglés 'Speak English'. "Esta última propuesta ha tenido muy buena acogida y ha contado con la participación de un total de 23 personas", señala la concejala, quien avanza que "se le va a dar continuidad en el mes de enero". En concreto, está previsto poner en marcha un grupo de conversación para mejorar la práctica del idioma y organizar talleres de inglés en los que se abordarán distintas temáticas como la búsqueda de empleo en el extranjero o los viajes.



Halloween. – Con motivo de la noche de Halloween, que se celebra el 31 de octubre, el Ayuntamiento de Azuqueca de Henares organizó distintas actividades para jóvenes. El Pasaje del Terror de El Foro recibió más de 650 visitas (foto 1), mientras que el taller de maquillaje contó con unos 70 participantes. También, se organizaron sesiones especiales en la Ocioteca (foto 2) y una *gymkhana* zombie en el Espacio Joven Europeo con más de 70 inscritos (foto 3).



Torneo de Bolos. – Un total de 44 jóvenes con edades comprendidas entre los 12 y los 35 años participaron en el Torneo de Bolos organizado por el Ayuntamiento de Azuqueca de Henares en el Espacio Joven Europeo (EJE) el 27 de noviembre. "La convocatoria fue un éxito", destaca la concejala del área, Carmen Luque, quien detalla que el grupo de 12 a 14 años sumó 7 parejas y el grupo de 18 a 35 años, 15 parejas, incluidas 5 formadas por chicos y chicas con capacidades diferentes.

Centro Actividad Infantil

Snea

www.snea.es 949 20 64 05

¿Alguien ha dicho que lo bueno, bonito y barato no existe? ¡¡ Está equivocado !!

CUMPLE POR 5,75 €

Baby Park, Hinchables, La Mayor Pista Americana de todo Guadalajara, Campo Fútbol y Basket, Zona Multijuegos, Karaoke, Dance Play Interactivo ... **Y además** Monitores, Animación, Globoflexia, Maquillaje, ... **Y también** Hamburguesas, Perritos, Sandwiches, Nuggets, Pizzas, Tortillas, Calamares, Fingers, Nachos, Bravas, Aros, ...

Y sobre todo: Mucha, Mucha Ilusión

Para jóvenes de 12 a 25 años

El 27 de diciembre, excursión a patinar sobre hielo

El Ayuntamiento de Azuqueca de Henares organiza una nueva edición de la tradicional salida de Navidad para jóvenes con edades comprendidas entre los 12 y los 25 años. El domingo 27 de diciembre, ha programado una excursión a patinar en el Palacio de Hielo de Madrid.

El precio es de 12 euros e incluye transporte, entrada al recinto, alquiler de patines y un paseo por la Puerta del Sol y la Plaza Mayor. La inscripción se mantiene abierta hasta el día 22 y las personas interesadas deben dirigirse a la Oficina Municipal de Información Juvenil (OMIJ).

Torneo Juvenil de Fútbol Sala Navideño

Al cierre de esta edición de AZUCAHICA, los días 19, 20 y 23 de diciembre se iba a disputar el Torneo Juvenil de Fútbol Sala Navideño, una actividad organizada por el Ayuntamiento a través del programa LibrEspacio. Se dirige a jóvenes de 12 a 17 años y cuenta con 140 participantes, repartidos en una veintena de equipos. Hay dos categorías: de 12 a 14 años, con 8 equipos masculinos y 2 mixtos, y de 15 a 17, con 10 conjuntos masculinos.



Firma de convenios con las asociaciones. - Las 33 asociaciones del municipio que van a disponer hasta septiembre de 2016 de un local municipal para realizar sus actividades firmaron el 11 de noviembre los convenios de responsabilidad con el Ayuntamiento de Azuqueca de Henares. Este curso, se han incorporado cinco nuevas asociaciones a este programa municipal de cesión de espacios ubicados en El Foro, el Centro de Ocio Río Henares o la calle La Flor. En la foto, representantes de las asociaciones, junto al alcalde y la concejala de Colaboración Ciudadana.



Uno de los locales de ensayo de El Foro

También está abierto el plazo de renovación para quienes ya disponen de un local

Las salas de ensayo de El Foro se pueden solicitar hasta el 15 de enero

Hasta el 15 de enero, se mantiene abierto el plazo para que formaciones musicales o solistas soliciten los locales de ensayo municipales ubicados en el edificio de El Foro de Azuqueca de Henares. La convocatoria se dirige tanto a quienes se interesen por este servicio por primera vez, como a aquellas personas que deseen presentar la renovación para seguir haciendo uso de estos espacios durante un año más.

El Ayuntamiento pone a disposición de los grupos y músicos individuales un total de seis locales con el objetivo de proporcionar un lugar adecuado donde tocar y realizar los ensayos, facilitar el aprendizaje y fomentar el contacto y el intercambio. Como en ocasiones anterior-

es, los locales se ofrecen en el mismo horario de apertura de El Foro: de lunes a viernes, de 8:30 a 22:30 horas.

Los interesados deben presentar en la Oficina Municipal de Información Juvenil (OMIJ), que se encuentra en la planta baja de El Foro, un sobre cerrado con el nombre del grupo o solista en el exterior y que contenga la solicitud cumplimentada, fotocopia de los DNI o NIE de los componentes del grupo y, en el caso de los menores de edad, una autorización firmada por el padre, la madre o el tutor legal, junto a la copia del DNI de éste. Más información, en la OMIJ, en el número de teléfono 949 27 75 20, el correo omij@azuqueca.net y en la página web municipal www.azuqueca.es.

Bosch Car Service... TALL TORRESOL
Tu coche en buenas manos

Revisión oficial
 Neumáticos
 Electricidad
 Electrónica
 Mecánica

Avda. de Alcalá s/n
 Azuqueca de Hres.
 949 264 932

www.motorsol.net

Martín Rojas
 ESTUDIO DE VIDRIO

CRISTALERÍA MARTÍN ROJAS

- MANUFACTURAS DE VIDRIO EN GENERAL:
 ESPEJOS, TAPAS DE MESA, VIDRIOS PARA PUERTAS DE PASO, VIDRIERAS, VIDRIO ARTÍSTICO, VIDRIOS LAMINADOS DE SEGURIDAD, VIDRIOS DE COLOR, CLIMALIT...
- MAMPARAS DE BAÑO
- PUERTAS DE VIDRIO CORREDERAS
- ENMARCACIÓN

www.estudiomartinrojas.com · visítanos en:

C/ Postas, 2 · C/ Informática, 46 · 19200 Azuqueca de Henares
 Tel./Fax. 949 26 11 09 · estudio@estudiomartinrojas.com



Foto de familia de la entrega de los diplomas

Impulsado por el Ayuntamiento y ACCEM

Entregados los diplomas de tres cursos del programa de Acompañamiento Laboral

El Ayuntamiento de Azuqueca de Henares impulsa con la colaboración de Accem un programa de Acompañamiento Laboral que ofrece formación gratuita para mejorar la empleabilidad de personas mayores de 30 años de edad y en situación de desempleo.

El alcalde, José Luis Blanco, y la concejala de Cohesión Social, Charo Martín, entregaron el 4 de noviembre los diplomas a los 23 participantes que han completado los tres últimos cursos realizados en el marco de este programa, que

es una de las acciones incluidas en la Estrategia Municipal contra la Pobreza y la Exclusión Social.

En cuanto a los cursos, 9 personas realizaron el de limpieza profesional de superficies, de 120 horas de duración, de las cuales 80 correspondieron a prácticas en empresas, mientras que 6 asistieron a las sesiones de operador de carretillas y radiofrecuencia (95 horas, de las cuales 40 fueron de prácticas en empresas) y 8 obtuvieron el carné de manipulador después de 10 horas de formación.



Cocina internacional.– Una veintena de personas participaron en una nueva edición del curso de cocina internacional organizado durante el mes de noviembre por el Ayuntamiento de Azuqueca y la asociación Guada Acoge. En las cuatro sesiones programadas, que se celebraron en las instalaciones del CEPA Clara Campoamor, se prepararon platos típicos de Rumanía (sarmale), España (migas del pastor y arroz con leche), Ecuador (ceviche de camarón) y de Marruecos (harira y té marroquí). La concejala de Cohesión Social, Charo Martín, recuerda que el objetivo de esta actividad es “favorecer el conocimiento de distintas culturas a través de la gastronomía”.

Breves

Aniversario del Centro de Día Las Acacias.– El alcalde de Azuqueca, José Luis Blanco, participó el 16 de diciembre en la charla coloquio intergeneracional que acogió el Centro de Día Las Acacias con motivo de su decimotercer aniversario. La actividad reunió a usuarios de este servicio y alumnos del colegio Maestra Plácida Herranz. Los actos de celebración continuaron hasta el día 18 e incluyeron una actuación de la ronda Las Acacias, una exhibición de los bailarines de bailes de salón y baile español del centro, dos conferencias más y villancicos con grupos del centro y del colegio Siglo XXI, además de un mercadillo.

Encuentro de Familias de Plena Inclusión.– La Asociación de padres y madres de personas con Discapacidad de Azuqueca de Henares (ADA) se desplazó hasta a Albacete el 7 de noviembre para participar en la edición número 21 del Encuentro de Familias de Plena Inclusión Castilla-La Mancha. En la jornada, que contó con la presencia del presidente del Gobierno regional, Emiliano García-Page, y la consejera de Bienestar Social, Aurelia Sánchez, entre otras autoridades, se abordó la participación familiar y el futuro del movimiento asociativo.

Medalla para DiDeSUR.– Teresa Luengo, presidenta de la ONGD local DiDeSUR, ha recibido una de las Medallas al Mérito en la Iniciativa Social que en la edición del año 2015 ha concedido la Junta de Comunidades de Castilla-La Mancha. La azuquense ha sido premiada en el área de Cooperación al Desarrollo. “Es un orgullo contar en nuestro municipio con personas como Teresa Luengo y con organizaciones como DiDeSUR que trabajan para quienes están en situación de desventaja por distintos motivos”, destaca el alcalde, José Luis Blanco.

ESTACIONES DE SERVICIO



Ctra. de Azuqueca a Villanueva - km 2,35
Villanueva de la Torre · 19209 Guadalajara

Francisco Aritio, 97
19004 Guadalajara

GASOLEOS A DOMICILIO

¡¡¡CALIDAD ASEGURADA!!!



TELEFONO PEDIDOS: 949 34 85 16 • pedidosgasoleo@tititos.com

La 'Jornada de sensibilización y promoción del voluntariado' reunió a once asociaciones

El Centro de Ocio Río Henares acogió el 9 de diciembre la quinta edición de la 'Jornada de sensibilización y promoción del voluntariado' que organiza el Ayuntamiento de Azuqueca. Bajo el lema 'Tu compromiso mejora la sociedad', participaron un total de once colectivos locales: Guada Acoge, Protección Civil, Vasija, Caminando, Cáritas, Imán Al Boukhari, Al

Amal Azuqueca, ADA, Crisol, Accem y Cruz Roja Juventud.

Durante la jornada, los participantes tuvieron la oportunidad de disfrutar de juegos, degustación de té y pasteles marroquíes, proyecciones, tatuajes de henna, música, un cuentacuentos de y una exposición sobre las actividades que realiza ADA y que se pudo visitar del 3 al 10 de diciembre.



Algunos de los puestos informativos instalados en el Centro de Ocio

En esta segunda edición, han participado cerca de 430 personas

Finaliza el programa 'In Time' de prevención de las drogodependencias

Entre los meses de octubre y diciembre, el Ayuntamiento de Azuqueca de Henares ha desarrollado el programa de prevención selectiva 'In Time 2015', que el 15 de diciembre celebró una fiesta de clausura en el Espacio Joven Europeo (EJE). Durante toda la tarde, se organizaron talleres de cócteles sin alcohol, tatuajes, chapas y cocina, con música y otras propuestas de ocio saludable.

"El programa 'In Time' es una de las acciones recogidas en el segundo Plan Municipal de Prevención de las Drogodependencias, que abarca el período 2013-2017", explica la concejala de Promoción de la Salud, quien añade que "en este caso, se ha ofrecido una intervención integral ya que

no solo se trabaja con la población joven, sino que también se aborda el ámbito educativo y familiar".

El proyecto, que está financiado por la Junta de Comunidades de Castilla-La Mancha, tuvo una primera edición que se desarrolló entre noviembre de 2013 y junio de 2014. En esta segunda convocatoria, han participado unos 430 usuarios, "en su mayoría, alumnos y alumnas de Formación Profesional Básica y de cuarto curso de Educación Secundaria, además de las familias". En cuanto a las actividades, se han impartido sesiones en las aulas, talleres dirigidos a las familias y se ha informado a los jóvenes en sus lugares de encuentro y ocio más comunes.



Jornada Asociativa por Barrios. - El polideportivo Arroyo del Vallejo acogió el 18 de octubre la primera Jornada Asociativa por Barrios (foto) organizada por el Ayuntamiento para dar a conocer a los vecinos y vecinas el trabajo que desarrollan las asociaciones locales y dinamizar la zona. Está previsto que se dé continuidad a esta iniciativa con una nueva sesión en primavera.



Convenio con Cruz Roja

El alcalde de Azuqueca, José Luis Blanco, y el presidente de la Asamblea Local de Cruz Roja, Deogracias Quiles, firmaron el 3 de diciembre el convenio anual para la prestación del servicio de ambulancias en el municipio. En concreto, el Ayuntamiento aporta 6.400 euros y Cruz Roja se compromete a prestar el servicio con su propio vehículo, excepto en el caso del transporte de la Seguridad Social, y a realizar los servicios de urgencia, aunque correspondan a la administración sanitaria, teniendo en cuenta que el personal de la organización es voluntario y no está, por tanto, operativo en todo momento.



Bar - Cafetería - Restaurante
Celebraciones
Comidas de Empresa
Salones hasta 200 personas
Salones Privados
Terraza de Verano
Castillo Hinchable

¡Feliz Navidad!

Avda. de Alcalá, s/n (junto a Hotel Miralcampo)
 19200 Azuqueca de Henares
 Tel. 949 26 34 43

CLINICA DENTAL



LA PAZ

HORARIO DE LUNES A VIERNES DE 9 A 22 H.
 SÁBADOS DE 10 A 14 H.
 Financiación 12 meses sin intereses

Tel.: 949 26 56 79
 AZUQUECA DE HENARES

Travesía de la Flor, 1

Se mantienen las categorías de Individual, Reportaje e Histórica

El 28 de febrero, se cierra la participación en el Concurso de Fotografía Apícola

Hasta el 28 de febrero, se mantiene abierta la participación en el decimosexto Concurso Internacional de Fotografía Apícola, que convoca el Ayuntamiento de Azuqueca de Henares. "Ya hemos recibido 75 imágenes procedentes de Moldavia, México, Estados Unidos, Egipto o España, entre otros países", explica el concejal de Desarrollo Sostenible, Juan Pablo Román, quien recuerda que "el tema de las instantáneas deber ser la apicultura en sus diferentes aspectos (biología, flora, productos, usos y costumbres, comercio, promoción, arte, etc.) y, en todos los casos, se valorará especialmente el aspecto humano".

En esta nueva edición, se mantienen las mismas cate-

gorías: Individual, Reportaje (conjunto de 3 a 5 fotos con unidad temática) e Histórica (para recuperar imágenes no inéditas de interés histórico o artístico). En Individual, se premian las tres mejores obras con 1.000, 750 y 500 euros, respectivamente; mientras que el autor del Reportaje recibe 1.000 euros y el de Histórica, 500 euros. En todos los casos, se concede también un diploma.

Las fotos se pueden enviar por correo electrónico a aulaapicola@gmail.com o por correo ordinario con el siguiente remite: XVI Concurso Internacional de Fotografía Apícola, Concejalía de Desarrollo Sostenible, Ayuntamiento de Azuqueca de Henares, 19200 Guadalajara, España.

La Reserva Ornitológica y las Aulas de la Naturaleza y Apícola

Los equipamientos ambientales superan las 4.300 visitas este año

A lo largo del año 2015, y a falta de contabilizar los datos de diciembre, los equipamientos ambientales de Azuqueca de Henares han recibido un total 4.380 visitas. "Este Ayuntamiento, siempre ha apostado por un crecimiento económico y social que respete el medio ambiente porque nuestro municipio mantiene un fuerte vínculo con el río Henares", explica el concejal de Desarrollo Sostenible, Juan Pablo Román.

Los equipamientos de Azuqueca son tres. El más visitado, con 2.200 personas, ha sido el Aula Apícola. A continuación, por número de visitantes, se sitúa la Reserva

Ornitológica a la que han accedido más de 1.114 personas en 2015. El tercero de los equipamientos, el Aula de la Naturaleza, ha tenido a lo largo de estos meses 1.066 visitas.

"Los tres equipamientos se han convertido en un punto de referencia no solo para centros educativos y ciudadanos, sino también para asociaciones, investigadores o aficionados a la naturaleza", afirma Román, que destaca además que "la privilegiada situación geográfica de Azuqueca nos ayuda también en este camino".

El acceso a todos los equipamientos es gratuito (más información, debajo).

Ubicación y visitas

Reserva Ornitológica Municipal (junto a la depuradora municipal, a la orilla del río Henares. Acceso por la salida 42 de la autovía A2)

- Individuales: último sábado de cada mes, 10 h. (máximo 25 personas).

- Grupos (hasta 25 personas): lunes a viernes, 9 a 14 h.

Aula de la Naturaleza (c/ San Pablo, s/n)

- Individuales: último sábado de cada mes, 12 h.

- Grupos (hasta 25 personas): lunes a viernes, 9 a 14 h.

Aula Apícola (Avda. Siglo XXI, CEPA Clara Campoamor)

- Individuales: último sábado de cada mes, con dos pases: a las 10 y a las 12 h.

- Grupos (hasta 25 personas): lunes a viernes, 9 a 14 h.

Para poder visitar estas instalaciones, es necesario enviar un correo electrónico a equipamientosambientales@azuqueca.net, indicando nombre, edad, fecha de la visita, teléfono y, si es un grupo, características y número de participantes.



HNOS GARCÍA JARABA, S.L.

C/ San Isidro s/n (frente a Renfe)

Azuqueca de Henares

Tels. 949 260 642 - 949 261 540

Breves

Máster de la UCLM.— Por cuarto año consecutivo, el Máster 'Sostenibilidad Ambiental en el Desarrollo Local y Territorial' de la Universidad de Castilla-La Mancha dedicó una de sus sesiones, la celebrada el 3 de noviembre, a la experiencia de Azuqueca en materia de sostenibilidad a través de la Agenda 21 Local.

Congreso Nacional de Medio Ambiente.— Azuqueca de Henares estuvo presente en la novena edición del Congreso Nacional de Medio Ambiente (Conama Local), que se celebró los días 7 y 8 de octubre en Málaga con el empleo, la energía y el clima como temas centrales.

En el Servicio Municipal de Deportes La inscripción en la segunda fase del Ranking de Pádel se abre del 7 al 14 de enero

Entre el 7 y el 14 de enero, permanece abierta la inscripción en la segunda fase del Ranking de Pádel. La competición, que organiza desde hace seis temporadas el Ayuntamiento de Azuqueca de Henares, se divide en tres categorías: Masculina, Femenina y Mixta.

El precio por pareja es de 24 euros, si alguno de los jugadores es titular de la Tarjeta Ciudadana, y de 32 euros, si se carece de este documento municipal. Las

personas interesadas deben dirigirse al Servicio Municipal de Deportes (SMD), ubicado en la planta baja de El Foro.

Al cierre de esta edición de AZUCAHICA, se había fijado el 30 de diciembre como fecha límite para disputar los partidos correspondientes a la primera fase. En este inicio del Ranking, han participado un total de 98 parejas, en concreto, 71 en Masculina (diez grupos), 18 en Mixta (dos grupos) y 9 en Femenina (grupo único).



Trofeos de la temporada 2014/2015.– El concejal de Deportes, Jesús de la Rúa, entregó en octubre los trofeos del V Ranking de Pádel (imagen superior). Atendiendo a la clasificación final, una vez disputadas las cuatro fases de la competición, estas fueron las mejores parejas de la edición pasada:

– Masculina/Absoluta: 1º. Roberto Moreno y David Guerrero. 2º. Andrés Pérez y Víctor Tejeiro. 3º. José A. Oteros y Pedro Blázquez.

– Mixta: 1º. César Campoamor y Elisa Latorre. 2º. Jairo Hernández y Cristina López

– Femenina: 1º. Asunción Poveda y Belinda Scatolini

Por obras en el pabellón Ciudad de Azuqueca El Servicio Municipal de Deportes se traslada a El Foro

A finales de noviembre, la oficina del Servicio Municipal de Deportes (SMD) se trasladó a las instalaciones de El Foro (c/ Ciudad Real, s/n). “Es un cambio de ubicación eventual, que se prolongará durante varias semanas”, explica el concejal de Deportes, Jesús de la Rúa, quien aclara que “durante este período se van a reparar algunas grietas en la zona de despachos del

pabellón Ciudad de Azuqueca (anterior ubicación del SMD)”.

El horario de atención se mantiene sin variaciones: de lunes a viernes, de 10 a 13:30 horas y, además, los lunes y jueves, de 17 a 19 horas. También se puede contactar con el Servicio Municipal de Deportes en el número de teléfono 949 27 75 28 y los correos oficina-dedeportes@azuqueca.net y smd@azuqueca.net.



El concejal de Deportes, en una visita a las instalaciones

Una vez completada la reforma de los antiguos vestuarios

El polideportivo La Paz dispone de un nuevo gimnasio

El Ayuntamiento de Azuqueca de Henares ha habilitado un nuevo gimnasio en el polideportivo La Paz. El recinto dispone de una elíptica, cuatro máquinas de musculación –dos para piernas y dos para brazos–, bancos y barras de peso libre, además de 15 colchonetas, cuatro juegos de mancuernas, dos barras para pesas, sujeciones para discos de pesas, cinco *bosus* de equilibrio, dos cuerdas, cuatro

balones medicinales y una banda elástica.

El gimnasio se ubica en una zona que albergaba unos antiguos vestuarios. “Se ha llevado a cabo una remodelación completa, incluyendo las instalaciones”, explica el concejal de Deportes, Jesús de la Rúa, quien añade que la sala “está a disposición de los equipos que entrenan habitualmente en este polideportivo y también de los agentes de la Policía Local”.

Dirigido a colectivos en riesgo de exclusión o con capacidades diferentes

CaixaBank aporta 7.500 euros al programa ‘Deporte e Integración’

El Ayuntamiento de Azuqueca de Henares ha recibido 7.500 euros de la Obra Social La Caixa para el desarrollo del programa municipal ‘Deporte e Integración’. “Esta iniciativa persigue que todos los vecinos y vecinas, en especial, los más jóvenes, puedan hacer deporte, con independencia de su situación económica o de sus características físicas o intelectuales, y, de este modo, mejorar su calidad de vida”, explica el alcalde, José Luis Blanco, quien agradece la colaboración y el apoyo de La Caixa.

El concejal de Deportes, Jesús de la Rúa, repasa las actividades que se incluyen dentro de este programa. “En

el caso de las personas con necesidades especiales, contamos con las Escuelas Municipales de Fútbol Sala y Pádel para los vecinos con discapacidad intelectual y la Escuela de Deporte Adaptado para niños y niñas con diversidad funcional”. En cuanto a las personas en riesgo de exclusión social, atendiendo a las indicaciones del área municipal de Servicios Sociales, el Ayuntamiento contempla la subvención, parcial o total, de las actividades deportivas y la participación gratuita en la Liga Municipal de Fútbol 7. “Además del partido de cada jornada, una vez a la semana el equipo, se entrena con otro conjunto de la liga”.



La selección, antes del amistoso que disputó el 18 de noviembre contra el equipo Cadete del InterMovistar

El combinado nacional acabó en tercer lugar La Selección Española de Fútbol Sala Femenino preparó el Mundial en Azuqueca

Con un contundente 9-1 ante Portugal, la Selección Española de Fútbol Sala Femenino consiguió la tercera posición en el VI Torneo Mundial celebrado del 24 al 29 de noviembre en Guatemala. Para preparar esta cita, el combinado nacional se entrenó durante dos semanas en el pabellón Ciudad de Azuqueca.

El alcalde, José Luis Blanco, ha felicitado al cuerpo técnico y a las jugadoras por este nuevo éxito, que iguala los resultados logrados en las citas de 2010, 2012 y 2014. "Este equipo es un ejemplo por su apuesta por la igualdad y por la práctica deportiva", afirma.

Durante la concentración, el equipo acudió a una recepción en el Ayuntamiento y entregó como recuerdo una camiseta firmada por todas las jugadoras que se ha colgado en el pabellón "para que toda la ciudadanía pueda verla", explicó Jesús de la Rúa, concejal de Deportes.

Además, las jugadoras participaron el día 19 en la charla 'Mujer y deporte', incluida en el programa de actos del Día Internacional contra la Violencia de Género (ver pág. 21) y disputaron el día 18 un amistoso contra los cadetes del InterMovistar.

Selección Venezolana de Atletismo

De cara a los Juegos Olímpicos de Río 2016, la Selección Venezolana de Atletismo ha realizado algunos entrenamientos en el complejo San Miguel de Azuqueca de Henares bajo la supervisión de Iván Pedroso, cinco veces campeón del mundo de salto de longitud.

Deportistas azudenses

Esgrima.– Rocío Madrigal, vecina de Azuqueca, se alzó con el primer puesto en la categoría 0 (hasta 39 años) de Espada en el primer torneo del Ranking Nacional de Esgrima veteranos celebrado en Madrid el 21 de noviembre. Madrigal, además, recibió el trofeo a la mejor tiradora de la temporada pasada, cuando se proclamó campeona de España. Por otra parte, otro tirador azudense, José Antonio Vázquez, finalizó en segundo lugar en veteranos I (de 40 a 49 años) de Florete.

Natación.– La nadadora azudense Miriam Marcos, del Club Alcarreño de Salvamento y Socorrismo, consiguió tres medallas de plata en el Campeonato Europeo júnior y máster que acogió Torrevieja del 23 al 27 de septiembre. Marcos, junto a su equipo, fue subcampeona en relevos +140, 50x4 combinada tubo de rescate y 25x4 arrastre de maniquí.

Petanca.– La Asociación de Petanca La Quebradilla de Azuqueca celebró el 5 de diciembre la quinta edición del Campeonato de la Constitución. En la foto, cedida, los ganadores.



Fútbol Sala.– Cinco equipos de la Escuela Municipal de Azuqueca participan esta temporada en la liga de Fútbol Sala 'Futuros Campeones'. La competición, que el 13 de diciembre celebró su segunda jornada en el pabellón Ciudad de Azuqueca, se dirige a niños y niñas nacidos entre los años 2006 y 2010 y suma 27 equipos de toda la provincia. En el caso de Azuqueca, hay tres conjuntos prebenjamines (años 2008 y 2009) y dos benjamines (2006 y 2007).

XVII LIGA MUNICIPAL DE FÚTBOL 7 Clasificaciones a fecha del 16/12/2015

Primera división: Azugres Materiales (16 puntos)

Segunda división: Maped (18 puntos)

Tercera división

Grupo 1: El Ajax (19 puntos)

Grupo 2: Real Barril FC (16 puntos)

Cuarta división: Cervecería La Encina (16 puntos)

Arias
PLATERÍA • RELOJERÍA • JOYERÍA

Todo en plata de ley
y piedras naturales
Precios sin competencia
Fotografiado sobre todo
tipo de materiales oro,
plata, acero...

Ernita, 16 • Azuqueca de Henares
19200 Guadalajara
Tels. 949 263 601 / 615 238 262
plateriamarias@gmail.com • www.plateriamarias.com

Residencial "Las Puertas"
GABRIEL GARCÍA MÁRQUEZ
de Alovera

Unifamiliares Adosados y de Esquina
Cocina Amueblada con Vitro, Horno y Campana
Buhardilla Acondicionada • Excelentes Calidades

Desde **185.000 €**
(También en Alquiler con Opción a Compra desde 600€/mes)

SERVICIOS INMOBILIARIOS INTEGRALES
ALQUILER, OPCIÓN A COMPRA Y VENTA
ASESORAMIENTO DE FINANCIACIÓN
GARANTÍAS Y PROTECCIÓN DE PAGOS

Posibilidad financiación hasta **100%**

INFORMACIÓN y CITA PREVIA - Pza. Mayor, 16 • Alovera (Guadalajara)
949 87 30 01 - www.irisinmobiliaria.com - alovera@irisinmobiliaria.com

IRIS
Inmobiliaria

Su mejor clasificación desde su llegada a la Liga EBA, hace cinco temporadas

El Isover Basket se coloca en la cuarta posición de la tabla

El Isover Basket Azuqueca está completando el mejor inicio de temporada desde que ascendió a la Liga EBA, hace ya cinco temporadas. Los datos de las ocho primeras jornadas hablan por sí solos: el equipo que entrena Sergio Vicente ocupa la cuarta posición de la tabla, su mejor clasificación desde su llegada a esta categoría. Incluso, el 12 de diciembre ocupó el tercer lugar, de manera virtual y durante unas horas, a falta de la celebración del resto de partidos.

En un repaso a los resultados, los rojinegros se han impuesto en seis ocasiones y solo han cedido dos veces, ante rivales tan difíciles como el Albacete Basket (67-81) y el Náutico Tenerife (75-62), ambos en puestos de *playoff* (son segundo y terce-

ro, respectivamente). En cuanto a las victorias, acumulan cuatro consecutivas. En concreto, han ganado al Alcázar (89-80), Movistar Estudiantes (62-67), Real Madrid (71-59), Alcobendas (63-83), Villarrobledo (72-75) y Gran Canaria (80-76).

Al cierre de esta edición de AZUCAHICA, el Isover Basket iba a despedir el año en la cancha del Eurocolegio Casvi, penúltimo clasificado.

Nuevos fichajes

En cuanto al equipo, la plantilla cuenta con dos nuevas incorporaciones de origen estadounidense: Olajide Keshinro, pívot de 2,06 metros que la temporada pasada jugó en Alcázar Basket, y Faronte Drakeford, ala pívot de 2,01 metros que llega de la liga universitaria.

Los rojinegros acumulan 44 puntos y son líderes de grupo de la Tercera División

El CD Azuqueca ya tiene confirmada la permanencia

A falta de tres de jornadas para el final de la primera vuelta, el Club Deportivo Azuqueca ya ha cumplido el objetivo marcado al inicio de la temporada: asegurar la permanencia en Tercera División, categoría a la que ascendió el pasado curso después de pasar un año en Primera Preferente.

El equipo de Joselu sigue liderando el grupo XVIII y acumula un total de 44 puntos, 3 más que el segundo clasificado, el Conquense. Los rojinegros están consiguiendo cifras históricas, con un balance de 14 victorias, incluida una racha de seis triunfos consecutivos que puede seguir aumentando en las próximas jornadas, 2 empates y una derrota, que

se remonta al 12 de septiembre. Además, Esaú Rojo, con 16 tantos, 6 de ellos de penalti, encabeza la tabla de goleadores del grupo, con un promedio de un acierto por partido.

Adiós a 'Colás'

Por otra parte, el 31 de octubre, falleció Nicolás Rojo, más conocido como 'Colás', antiguo empleado y "ferviente colaborador", en palabras del club. En su memoria, antes del inicio del partido disputado en el campo municipal del San Miguel el 16 de noviembre contra el Quintanar del Rey (3-2), se guardó un minuto de silencio. Este gesto también sirvió para recordar a las víctimas de los atentados de París del 13 de noviembre.

Avangreen Balonmano

Buen inicio de temporada para el Avangreen Balonmano Azuqueca, que milita en Primera Territorial de la Segunda División Estatal Sénior. Después de disputarse siete jornadas de la liga, el equipo local ocupa la cuarta posición, con 5 victorias y 2 derrotas, los mismos datos que el segundo (BM Alarcos Ciudad Real) y el tercer clasificado (ADC Cátedra 70).

Los locales comenzaron la temporada cayendo ante el Ciudad Real (33-22), pero en las siguientes tres citas se impusieron al BM Herencia (38-32), Caserío Prado Marianistas de Ciudad Real (19-22) y el Villafranca (27-23). El BM Bolaños cortó esta racha de victorias (37-21), aunque el Avangreen se repuso y venció al CAB Villarrobledo (29-27) y al Deportivo Retamar CB (33-35).

CD Navarra

El primer equipo del Club Deportivo Navarra de Azuqueca de Henares, que juega en la liga de Primera Autonómica de Fútbol Sala Femenina, sigue sin conocer la victoria esta temporada. Las locales han disputado ocho partidos y, salvo un empate a cinco goles ante el Renacer Argamasilla, han caído en el resto de encuentros. El conjunto azudense cierra la clasificación con un punto.

En cuanto al equipo Juvenil del CD Navarra, al cierre de esta edición de AZUCAHICA, ocupaba la tercera posición de la Liga Femenina de Fútbol Sala, que organiza la Asociación Salud Deporte y Formación de Guadalajara y el Corredor del Henares (ASDFGH) con la participación de siete equipos de la provincia.

SUPER LIQUIDACION



Santiago Ferrer nº 8, local
Azuqueca de Hns.

PRECIOS LOSOS DURANTE TODO DICIEMBRE

JC DEPORTES
TU TIENDA DE DEPORTES EN AZUQUECA
949 028 069
609 048 561
C/ RIO TAJO 23, LOCAL 4-1

www.facebook.com/JcDeportesAzuqueca
@Jc_Deportes
jcdportesazuqueca@gmail.com

Artículos y Ropa Deportiva.
Equipaciones



Tu tienda deportiva en Azuqueca



C/ Río Tajo 23

19200 Azuqueca de Henares (Guadalajara)

949 028 069 / 609 048 561

jcdportesazuqueca@gmail.com

www.facebook.com/JcDeportesAzuqueca

Agenda

NAVIDAD 2015

28, 29 y 30 de diciembre: Hinchables y visita de los Reyes en el polideportivo La Paz
28 de diciembre: Maratón de cine 'Mad Max'
30 de diciembre: Maratón de cine 'Gru/Minions'
31 de diciembre: XXIX San Silvestre Alcarreña
1 de enero: Fiesta de Nochevieja
5 de enero: Cabalgata de Reyes

Más información, en páginas 15 a 18

Ranking de Pádel

Del 7 al 14 de enero: Inscripción en la segunda fase. Categorías: Masculina, Femenina y Mixta. Precio: 24 euros, si alguno de los jugadores es titular de la Tarjeta Ciudadana, y de 32 euros, si se carece de este documento municipal. Las personas interesadas deben dirigirse al Servicio Municipal de Deportes (SMD), ubicado en la planta baja de El Foro (ver pág. 27).

Fotografía Apícola

Hasta el 28 de febrero: Abierto el plazo de participación en el XVI Concurso Internacional de Fotografía Apícola. Categorías: Individual, Reportaje e Histórica (ver pág. 26).

Juventud

Hasta el 15 de enero: Abierto en la OMIJ del plazo de solicitud de los locales de ensayo de El Foro para formaciones musicales o solistas (ver pág. 23).

Pago Fácil

Hasta el 30 de diciembre: Solicitud en el Servicio de Atención a la Ciudadanía del Ayuntamiento del sistema 'Pago fácil' que permite abonar en seis plazos, sin intereses y con una bonificación del 2 por ciento los impuestos de Bienes Inmuebles, de Vehículos, Actividades Económicas, vados y las tasas por suministro de agua y recogida de basuras (ver pág. 5).

EDUCACIÓN

Durante las vacaciones escolares de Navidad, el Ayuntamiento de Azuqueca de Henares organiza las siguientes actividades:

CAMPAMENTO URBANO DE NAVIDAD

Los días 23, 28, 29 y 30 de diciembre, y 4, 5, 7 y 8 de enero, en las instalaciones del CEIP La Paloma. Se ofertan dos opciones: un 'Campamento deportivo', de 8 a 13 años, con actividades de basket 3x3, mini voley, bádminton, *futsal*, balonmano y *futbeisbol* y, por otra parte, 'Cocina navideña', para niños y niñas de 3 a 13 años. Se pueden solicitar días sueltos, en la conserjería de La Paloma.

Más información, en página 13

CENTRO DE ATENCIÓN INTEGRAL A LA INFANCIA (CAII)

– **Miércoles 23 de diciembre**, de 17 a 19 h: Taller 'A ritmo de Navidad', de 3 a 12 años. Precio: 5 euros.

– **Miércoles 23 y jueves 24 de diciembre**, de 10:30 a 12:30 h: Taller de creación de belén artesanal, de 3 a 16 años. Precio: 10 euros.

– **Sábado 26 de diciembre**, desde las 11 h: Fiesta de navidad. Precio: 5 euros.

– **Lunes 28 y martes 29 de diciembre**, de 10:30 a 12:30 h: Taller de manualidades y decoración navideña, de 3 a 7 años. Precio: 10 euros.

– **Lunes 28 y miércoles 30 de diciembre**, de 17 a 19:30 h: Taller de robótica/programación, de 7 a 16 años. Precio: 16 euros.

– **Miércoles 30 y jueves 31 de diciembre**, de 10:30 a 12:30 h: Taller en inglés *Dickens' Stories* 'Dramatización con títeres', de 3 a 12 años. Precio: 10 euros.

– **Lunes 4 y martes 5 de enero**, de 10:30 a 12:30 h: Taller de cocina navideña, de 3 a 16 años. Precio: 10 euros.

– **Jueves 7 y viernes 8 de enero:**

De 17 a 19 h: Taller intensivo de técnicas de estudio, de 8 a 16 años. Precio: 10 euros.

De 10:30 a 12:30 h: Taller de estimulación cognitiva infantil, de 3 a 8 años. Precio: 10 euros.

Las personas interesadas deben inscribirse previamente en el Centro de Atención Integral a la Infancia (c/ Peña de Francia, 2) y en el teléfono 608 015 496 en el siguiente horario: martes y jueves, de 10:30 a 12:30 horas, y de lunes a jueves, de 16 a 17 horas.



Toda la información y actualidad municipal en:



@AytoAzuqueca



Ayuntamiento de Azuqueca de Henares



PROTECCIÓN Y PREVENCIÓN DE INCENDIOS

www.a2j.es • a2j@a2j.es
 C/ Marcelino Orozco, 4 local • 19200 Azuqueca de Henares
 Tels: 663 846 911 • 949 260 729



- ABASTECIMIENTO DE AGUA PCI
- EQUIPOS DE PRESIÓN, BIES, HIDRANTES
- EXTINCIÓN FIJA MEDIANTE GASES
- EXTINTORES PORTÁTILES

- DETECCIÓN Y ALARMA DE INCENDIOS
- SECTORIZACIÓN Y PUERTAS CORTAFUEGOS
- IGNIFUGACIONES
- PLANES DE EMERGENCIA



Tengas o no seguro de Sanitas,
ésta es tu clínica dental



Tfno: 949 262 855

Centro dental Milenium Azuqueca-Meco
 C/ Cuenca, 20 • 19200 Azuqueca de Henares

clinicadental-azuquecameco.sanitas.es
 mdazuqueca-meco@mileniumdental.es

TELÉFONOS ÚTILES

SERVICIO DE ATENCIÓN A LA CIUDADANÍA (SAC) 010

Ayuntamiento	949 34 80 32
Biblioteca	949 34 84 60
Bomberos	949 26 75 38
Centro Cultural	949 34 84 60
Centro de la Mujer	949 27 73 46
C. de Día 'Las Acacias'	949 26 72 50
C. Ocio 'Río Henares'	949 26 79 83
Centro de Empresas	949 27 71 28
Centro de Especialidades	949 34 88 00
C. Especialidades (urgencias)	949 26 22 66
Complejo San Miguel	949 26 17 43
Correos	949 26 72 96
Cruz Roja (asam. local)	949 26 23 24
El Foro	949 27 73 10
Guardia Civil	949 26 09 46
Juzgado de Paz	949 26 22 03
Oficina de Agenda 21	949 34 80 34
OMIC	949 27 84 86
Pab. Ciudad de Azuqueca	949 36 22 28
Piscina Climatizada	949 27 80 21
Policia Local	092
Polideportivo La Paz	949 26 26 38
Polidep. Arroyo Vallejo	949 88 30 45
Protección Civil	949 26 67 14
Revista Azucahica	949 34 85 02
Oficina de Empleo	949 27 88 30
Of. Promoción econ./Empleo	949 27 71 28
Servicio Munic. Deportes	949 27 75 28
Urbanismo	949 34 82 84
Urgencias	949 26 22 66
Veterinario	949 27 73 10

LAS EMERGENCIAS SE CENTRALIZAN EN EL TELÉFONO 112

CENTROS EDUCATIVOS

El 8 de Marzo	949 26 61 34
El La Noguera	949 26 40 18
El Elvira Lindo	949 88 34 93
El La Curva	949 26 06 99
El La Campiña	949 26 08 05
CEIP La Paz	949 26 13 92
CEIP Maestra Plácida	949 26 04 66
CEIP Siglo XXI	949 26 49 74
CEIP Virgen de la Soledad	949 26 19 89
Giovanni A. Farina	949 26 12 50
CEIP La Paloma	949 24 91 93
CEIP La Espiga	949 88 33 51
IES Arcipreste de Hita	949 26 04 32
IES Prof. Domínguez Ortiz	949 27 71 49
IES San Isidro	949 26 11 81
Centro de Adultos	949 26 22 35

TAXIS

Martiño, Antonio	669 45 48 47
Rodríguez, Ignacio	659 70 86 70
Encinas, Luis Manuel	620 78 89 81
Senén, Manolo	689 41 65 15
Esteban, Agustín	619 31 23 65
Senén, Jose	648 52 11 14
Radiotaxi La Campiña	949 10 10 50

GUADALAJARA

Policia	949 24 70 72
Estación de autobuses	949 88 70 42
Hospital Universitario	949 20 92 00
Biblioteca provincial	949 88 52 25

HORARIOS DE AUTOBUSES

Alsa

Azuqueca-Alcalá-Azuqueca (45 minutos)

Salidas desde la Casa de la Cultura: de lunes a viernes laborable, de 7.24 a 21.24, cada hora; sábados laborables, 7.24 y de 7.54 a 21.54, cada 2 horas, y domingos y festivos, de 7.54 a 1.24, cada 2 horas.
Salidas desde Alcalá: de lunes a viernes laborables, de 7.00 a 22.00 cada hora; sábados laborables, 8.00 y de 8.30 a 22:30, cada 2 horas y domingos y festivos, de 8.30 a 22.30, cada 2 horas.
Paradas: polideportivo 'La Paz' (ctra. de Alovera), Casa de la Cultura, avda. de Alcalá, polígono Miralcampo

Astra

Azuqueca-Guadalajara-Azuqueca (30-35 minutos)

Salidas de lunes a viernes laborables
 - Desde la estación de Renfe de Azuqueca: 5.50, 6.20, 6.50, 7.20, 7.50, 8.20, 8.50, 9.20, 9.50, 10.50, 11.50, 12.50, 13.50, 14.50, 15.50, 16.50, 17.50, 18.50, 19.50, 20.50, 21.50 y 22.50.
 - Desde el Hospital de Guadalajara: 6.55, 7.25, 7.55, 8.25, 8.55, 9.55, 10.55, 11.55, 12.55, 13.55, 14.55, 15.55, 16.55, 17.55, 18.55, 19.55 y 20.55
Salidas sábados laborables
 - Desde la estación de Renfe de Azuqueca: 8.20, 14.50 y 17.50
 - Desde el Hospital de Guadalajara: 7.25, 13.55 y 16.55
Paradas: plaza de América, plaza de España, estación de Renfe, avda. de Torrelaguna, ctra. de Alovera

Alsa

Azuqueca-Madrid-Azuqueca (45 minutos)

Salidas desde Azuqueca: 6.00, 7.30, 9.30, 11.10, 13.00, 15.00, 17.30 y 19.15
Salidas desde Madrid (intercambiador de Avenida de América): 6.45, 8.30, 9.30, 11.00, 13.00, 15.00, 17.30, 18.15 y 20.00
Parada: confluencia de la Avda. Siglo XXI y la ctra. de Villanueva

NOTA: Horarios facilitados por las empresas. AZUCAHICA no se hace responsable de las posibles modificaciones

Línea Urbana 1

Renfe-Vallehermoso-Asfain-Renfe (30 minutos)

Salidas de lunes a viernes desde la estación de Renfe: 7.00, 7.30, 8.00, 8.30, 9.00, 9.30, 10.00, 10.30, 11.00, 11.30, 12.00, 12.30, 13.00, 13.30, 14.00, 14.30 y 15.00
Paradas: estación de Renfe, avda. Ferrocarril (El Foro), pza. Barca, c/ Poeta Manuel Martínez, c/ Navarrosa, c/ Chueca, avda. del Norte, c/ Río Ebro, avda. Agricultor, c/ Bélgica, avda. de Enmedio, c/ Museo del Prado, c/ Murillo, avda. Escritores (2) y estación de Renfe

HORARIOS DE TRENES

AZUQUECA-GUADALAJARA: 6.01, 6.16, 6.31, 6.41, 6.52, 7.07, 7.25, 7.40, 7.55, 8.07, 8.24, 8.38, 8.55, 9.02 (C), 9.08, 9.24, 9.38, 9.54, 10.08, 10.24, 10.38, 11.09, 11.37, 12.09, 12.38, 13.09, 13.37, 14.09, 14.38, 14.53, 15.09, 15.23, 15.31 (C), 15.38, 15.54, 16.01 (C), 16.08, 16.23, 16.31 (C), 16.38, 16.53, 17.08, 17.23, 17.38, 17.53, 18.08, 18.24, 18.38, 18.53, 19.08, 19.17 (C), 19.23, 19.38, 19.42 (C), 19.53, 20.08, 20.12 (C), 20.24, 20.38, 20.53, 21.08, 21.39, 22.08, 22.38, 23.08, 23.38, 00.07, 00.38
AZUQUECA-CHAMARTÍN: 5.10, 5.26, 5.40, 5.55, 6.07, 6.19, 6.28 (C), 6.31, 6.43, 6.55, 7.07, 7.19, 7.28 (C), 7.31, 7.42, 7.55, 8.04 (C), 8.07, 8.19, 8.31, 8.43, 8.55, 9.09, 9.25, 9.40, 10.10, 10.39, 11.10, 11.40, 12.10, 12.40, 13.10, 13.25, 13.41, 13.55, 14.10, 14.25, 14.40, 14.55, 15.10, 15.25, 15.40, 15.55, 16.10, 16.40, 16.55, 17.10, 17.25, 17.40, 17.55, 18.10, 18.25, 18.40, 18.55, 19.10, 19.25, 19.40, 19.55, 20.10, 20.26, 20.40, 21.12, 21.40, 22.10, 22.40, 23.13

NOTA: Los CIVIS (C) son trenes semidirectos a Chamartín.

FARMACIAS DE GUARDIA

En los turnos de guardia, solamente se dispensan medicamentos de urgencia

DICIEMBRE 2015: **Martes 1:** José Cayetano López Goñi. C/ Pobos, 3. **Miércoles 2:** María Pilar Villa Pérez. C/ Vallehermoso, 5. **Jueves 3:** Sagrario Ortega González. C/ Toledo, 6. **Viernes 4:** Raúl Campoamor Martínez. C/ Antonio Pérez Ruiz, 2. **Sábado 5 y domingo 6:** Elena María Ródenas Bleda. Avda. Alcalá, 2. **Lunes 7:** Sagrario Ortega González. C/ Toledo, 6. **Martes 8:** Raúl Campoamor Martínez. C/ Antonio Pérez Ruiz, 2. **Miércoles 9:** Antonio López Rodríguez. C/ Constitución, 14. **Jueves 10:** Fernando Álvarez López. C/ Sigüenza, 2. **Viernes 11:** M^a José Martínez Gadea. C/ Río Guadiana, s/n. **Sábado 12 y domingo 13:** María Pilar Villa Pérez. C/ Vallehermoso, 5. **Lunes 14:** Sagrario Ortega González, C/ Toledo, 6 (9:30 a 21:30 h) y Guadalupe de la Rosa Gil, Bulevar de Las Acacias, 55-57 (21:30 a 9:30 h. del día siguiente). **Martes 15:** Antonio López Rodríguez, C/ Constitución, 14 (9:30 a 21:30 h.), y Fernando Urbina Casillas, Avda. de Europa, 11 (21:30 a 9:30 h. del día siguiente). **Miércoles 16:** M^a Pilar Manresa Logroño. C/ Molina de Aragón, 1. **Jueves 17:** Ignacio Barrera Serrano. C/ Trinidad Tortuero, 1. **Viernes 18:** José Cayetano López Goñi. C/ Pobos, 3. **Sábado 19 y domingo 20:** Sagrario Ortega González. C/ Toledo, 6. **Lunes 21:** Elena María Ródenas Bleda. Avda. Alcalá, 2. **Martes 22:** María Pilar Villa Pérez. C/ Vallehermoso, 5. **Miércoles 23:** M^a José Martínez Gadea. C/ Río Guadiana, s/n. **Jueves 24:** Antonio López Rodríguez. C/ Constitución, 14. **Viernes 25:** Fernando Álvarez López. C/ Sigüenza, 2. **Sábado 26 y domingo 27:** Raúl Campoamor Martínez. C/ Antonio Pérez Ruiz, 2. **Lunes 28:** Antonio López Rodríguez. C/ Constitución, 14. **Martes 29:** Fernando Álvarez López. C/ Sigüenza, 2. **Miércoles 30:** Sagrario Ortega González, C/ Toledo, 6 (9:30 a 21:30 h) y Guadalupe de la Rosa Gil, Bulevar de Las Acacias, 55-57 (21:30 a 9:30 h. del día siguiente). **Jueves 31:** M^a José Martínez Gadea. C/ Río Guadiana, s/n.
ENERO 2016: **Viernes 1:** Guadalupe de la Rosa Gil. Bulevar de Las Acacias, 55-57. **Sábado 2 y domingo 3:** Antonio López Rodríguez. C/ Constitución, 14. **Lunes 4:** Ignacio Barrera Serrano. C/ Trinidad Tortuero, 1. **Martes 5:** Laura González Santiago. Avda. de Europa, 11. **Miércoles 6:** M^a Olga Utrilla Fernández. C/ Molina de Aragón, 1. **Jueves 7:** José Cayetano López Goñi. C/ Pobos, 3. **Viernes 8:** Laura González Santiago. Avda. de Europa, 11. **Sábado 9 y domingo 10:** Fernando Álvarez López. C/ Sigüenza, 2. **Lunes 11:** M^a Olga Utrilla Fernández. C/ Molina de Aragón, 1. **Martes 12:** Elena María Ródenas Bleda. Avda. Alcalá, 2. **Miércoles 13:** María Pilar Villa Pérez. C/ Vallehermoso, 5. **Jueves 14:** Sagrario Ortega González. C/ Toledo, 6. **Viernes 15:** Raúl Campoamor Martínez. C/ Antonio Pérez Ruiz, 2. **Sábado 16 y domingo 17:** M^a José Martínez Gadea. C/ Río Guadiana, s/n. **Lunes 18:** Antonio López Rodríguez. C/ Constitución, 14. **Martes 19:** Fernando Álvarez López. C/ Sigüenza, 2. **Miércoles 20:** Antonio López Rodríguez, C/ Constitución, 14 (9:30 a 21:30 h.), y Guadalupe de la Rosa Gil, Bulevar de Las Acacias, 55-57 (21:30 a 9:30 h. del día siguiente). **Jueves 21:** M^a José Martínez Gadea. C/ Río Guadiana, s/n. **Viernes 22:** Laura González Santiago. Avda. de Europa, 11. **Sábado 23 y domingo 24:** Guadalupe de la Rosa Gil. Bulevar de Las Acacias, 55-57. **Lunes 25:** M^a Olga Utrilla Fernández. C/ Molina de Aragón, 1. **Martes 26:** Ignacio Barrera Serrano. C/ Trinidad Tortuero, 1. **Miércoles 27:** José Cayetano López Goñi. C/ Pobos, 3. **Jueves 28:** Elena María Ródenas Bleda. Avda. Alcalá, 2. **Viernes 29:** María Pilar Villa Pérez. C/ Vallehermoso, 5. **Sábado 30 y domingo 31:** Laura González Santiago. Avda. de Europa, 11.



Central Óptica

Mira esta Navidad con otros ojos

6 centros donde encontrarás 1.000 ideas prácticas, divertidas y de salud

Infórmate en nuestro centro más cercano
Telf: 949 231172